



กรมสนับสนุนบริการสุขภาพ
Department of Health Service Support

รายงานผลการดำเนินงาน ประจำปีงบประมาณ 2565

ศูนย์สนับสนุนบริการสุขภาพที่ 1

กรมสนับสนุนบริการสุขภาพ กระทรวงสาธารณสุข





พระบาทสมเด็จพระปรเมนทรรามาธิบดีศรีสินทรมหาวชิราลงกรณ
พระวชิรเกล้าเจ้าอยู่หัว พระราชทานพระบรมราโชวาท
เนื่องในวันข้าราชการพลเรือน ประจำปีพุทธศักราช 2565 ความว่า



ข้าราชการคือผู้ทำงานเพื่อผลประโยชน์ของประชาชน
จึงจำเป็นต้องเข้าใจอย่างถ่องแท้ ว่าสิ่งใดคือประโยชน์
สมควรปฏิบัติ และสิ่งใดไม่ใช่ประโยชน์ ไม่สมควรปฏิบัติ.
ความเข้าใจทั้งนี้ เป็นผลจากวิจรรณญาณอันเที่ยงตรงถูกต้อง
ซึ่งข้าราชการทุกคนควรจะได้ฝึกฝนและสร้างสมให้เป็นคุณสมบัติ
ประจำตัวสืบไป.

พระที่นั่งอัมพรสถาน พระราชวังดุสิต
วันที่ ๒ มีนาคม พุทธศักราช ๒๕๖๕

คำนำ

การติดตามและประเมินผลการปฏิบัติราชการประจำปีงบประมาณ พ.ศ.2565 นับว่ามีความสำคัญและจำเป็นต่อการบริหารงานเป็นอย่างยิ่ง เนื่องจากการติดตามและประเมินผลเป็นการประเมินผลการปฏิบัติงานในช่วงที่ผ่านมาว่ามีความสอดคล้องกับนโยบายที่ได้กำหนดไว้หรือไม่ เพื่อประเมินประสิทธิภาพและประสิทธิผลในการดำเนินงานในแต่ละประเด็นยุทธศาสตร์ รวมถึงปัญหาและอุปสรรคในการปฏิบัติงานตามโครงการและกิจกรรม ต่างๆ

ศูนย์สนับสนุนบริการสุขภาพที่ 1 ได้ดำเนินการ ควบคุม กำกับ การดำเนินงาน เพื่อสรุปผลการปฏิบัติงาน สรุปกิจกรรม ตามแผนงานโครงการที่ได้ดำเนินการไป และได้รวบรวมข้อมูลแนวทางการดำเนินงานตามนโยบาย ยุทธศาสตร์ ภารกิจ โดยมุ่งเน้นความมีประสิทธิภาพการปฏิบัติราชการอย่างต่อเนื่อง เพื่อการบรรลุเป้าหมายการให้บริการศูนย์สนับสนุนบริการสุขภาพที่ 1 ที่จะส่งผลต่อการมีสุขภาพดีของประชาชนต่อไป

ศูนย์สนับสนุนบริการสุขภาพที่ 1
พฤษภาคม 2565

สารบัญ

เรื่อง	หน้า
คำนำ	
สารบัญ	
ส่วนที่ 1 ข้อมูลพื้นฐานศูนย์สนับสนุนบริการสุขภาพที่ 1	
1.1 ประวัติความเป็นมา	1
1.2 วิสัยทัศน์ พันธกิจ	2
1.3 เป้าหมาย ค่านิยม	3
1.4 หน้าที่ความรับผิดชอบตามโครงสร้างการบริหารงาน	4
1.5 โครงสร้างบุคลากร	7
ส่วนที่ 2 ข้อมูลด้านความรับผิดชอบของศูนย์สนับสนุนบริการสุขภาพที่ 1	
2.1 เขตพื้นที่รับผิดชอบ	9
ส่วนที่ 3 ผลการปฏิบัติราชการประจำปี 2565	
3.1 ผลการเบิกจ่ายงบประมาณ งบลงทุน ประจำปีงบประมาณ พ.ศ.2565	10
3.2 ผลการเบิกจ่ายงบประมาณ งบดำเนินงาน ประจำปีงบประมาณ พ.ศ.2565	11
3.2 ผลการดำเนินงานตามตัวชี้วัดตามพระราชบัญญัติงบประมาณรายจ่ายประจำปี พ.ศ.2565	13
3.3 ผลการดำเนินงานศูนย์สนับสนุนบริการสุขภาพที่ 1	
3.2.1 กลุ่มสุขภาพภาคประชาชนและพัฒนาพฤติกรรมสุขภาพ	16
3.2.2 กลุ่มคุ้มครองผู้บริโภคด้านบริการสุขภาพ	35
3.2.3 กลุ่มมาตรฐานวิศวกรรมการแพทย์	49
3.2.4 กลุ่มวิชาการและมาตรฐานระบบบริการสุขภาพ	54
3.2.5 กลุ่มมาตรฐานอาคารและสภาพแวดล้อม	74
ส่วนที่ 4 กิจกรรมและโครงการสำคัญของศูนย์สนับสนุนบริการสุขภาพที่ 1	
4.1 โครงการส่งเสริม พัฒนา การจัดการบริการสาธารณสุขในสุซศาลาพระราชทานเขตสุขภาพที่ 1 ประจำปีงบประมาณ พ.ศ.2564	109
4.2 โครงการยกระดับพัฒนาการประเมินคุณธรรมและความโปร่งใสในการดำเนินงานของหน่วยงานภาครัฐ	113
ภาคผนวก	
คณะจัดทำ	

ส่วนที่ 1

ข้อมูลพื้นฐานศูนย์สนับสนุนบริการสุขภาพที่ 1



ประวัติความเป็นมา

ศูนย์สนับสนุนบริการสุขภาพที่ 1 เป็นหน่วยงานในสังกัด กรมสนับสนุนบริการสุขภาพ กระทรวงสาธารณสุข ตั้งอยู่เลขที่ 191/1 หมู่ 4 ตำบลดอนแก้ว อำเภอแม่ริม จังหวัดเชียงใหม่เดิมชื่อศูนย์วิศวกรรมกรรมแพทย์ที่ 6 จังหวัดเชียงใหม่ และได้เปลี่ยนชื่อเป็น สำนักงานสนับสนุนบริการสุขภาพเขต 1 จังหวัดเชียงใหม่ ในวันที่ 1 ตุลาคม พ.ศ. 2557 ปัจจุบันใช้ชื่อศูนย์สนับสนุนบริการสุขภาพที่ 1 ตามคำสั่งกรมฯ ที่ 1280/2562 ณ วันที่ 5 สิงหาคม 2562

เขตพื้นที่รับผิดชอบทั้งหมด 8 จังหวัด ได้แก่ 1. จังหวัดเชียงใหม่ 2. จังหวัดเชียงราย 3. จังหวัดลำปาง 4. จังหวัดลำพูน 5. จังหวัดแพร่ 6. จังหวัดน่าน 7. จังหวัดพะเยา 8. จังหวัดแม่ฮ่องสอน มีประชากรทั้งสิ้น 5,706,440 คน โรงพยาบาลในพื้นที่เขตบริการสุขภาพที่ 1 จำนวน 1,413 แห่ง

วิสัยทัศน์

“เป็นองค์กรหลักคุ้มครองผู้บริโภค และส่งเสริมผู้ประกอบการด้านบริการสุขภาพ เพื่อประชาชนมีสุขภาพดีชุมชนมีศักยภาพในการพึ่งพาตนเอง”

พันธกิจ

1. ดำเนินการตามนโยบายยุทธศาสตร์การคุ้มครองผู้บริโภคด้านระบบบริการสุขภาพ และติดตามประเมินผลการดำเนินงานในพื้นที่
2. บังคับใช้กฎหมายที่อยู่ในความรับผิดชอบของกรมสนับสนุนบริการสุขภาพ
3. ส่งเสริม สนับสนุน กำกับ ติดตาม ประเมิน และรับรองมาตรฐานระบบบริการสุขภาพ และตามที่กฎหมายกำหนด
4. ให้บริการวิชาการ วิชาชีพเฉพาะ และพัฒนาทักษะวิชาชีพ ด้านระบบบริการสุขภาพให้แก่บุคลากร และหน่วยงานที่เกี่ยวข้องในพื้นที่
5. ศูนย์บริการทดสอบ สอบเทียบเครื่องมือทางการแพทย์ที่ได้มาตรฐาน
6. งานตอบโต้ภาวะฉุกเฉินด้านระบบบริการสุขภาพ
7. ศึกษา วิเคราะห์ วิจัย พัฒนา ประเมิน และถ่ายทอดองค์ความรู้ มาตรฐาน เทคโนโลยี และนวัตกรรมด้านระบบบริการสุขภาพในพื้นที่
8. ประสานและดำเนินการเกี่ยวกับงานด้านระบบบริการสุขภาพร่วมกับ เขตสุขภาพของกระทรวงสาธารณสุข หน่วยงานอื่น และภาคเอกชนที่เกี่ยวข้องในพื้นที่
9. ปฏิบัติงานอื่นๆ ตามที่ได้รับมอบหมาย

เป้าหมาย

1

สถานพยาบาลภาครัฐ-เอกชน และสถานประกอบการเพื่อสุขภาพมีคุณภาพไม่ต่ำกว่ามาตรฐานที่กำหนด และให้บริการด้วยความปลอดภัย

2

ประชาชนดูแลสุขภาพและภาคีเครือข่ายภาคประชาชน มีการจัดการสุขภาพอย่างยั่งยืน

ค่านิยม

ส.

สมรรถนะเป็นฐาน
สร้างสรรค์สิ่งใหม่

บ.

บริการด้วยใจ

ส.

ใฝ่สามัคคี

หน้าที่ความรับผิดชอบตามโครงสร้างการบริหารงาน

ศูนย์สนับสนุนบริการสุขภาพที่ 1

ศูนย์สนับสนุนบริการสุขภาพที่ 1 ดำเนินงาน เพื่อรับผิดชอบตามภารกิจที่ได้รับมอบหมาย โดยแบ่งเป็น 6 กลุ่มงาน ดังนี้

กลุ่มมาตรฐานวิศวกรรมการแพทย์

1. งานทดสอบเครื่องมือแพทย์มาตรฐาน
2. งานตรวจสอบวิศวกรรมความปลอดภัยในโรงพยาบาล
3. งานเฝ้าระวังระบบสื่อสารสาธารณสุข
4. งานตรวจสอบวิศวกรรมสิ่งแวดล้อม
5. งานจัดระบบวิศวกรรมการแพทย์และสาธารณสุข
6. งานตรวจประเมินมาตรฐานระบบบริการสุขภาพ ด้านวิศวกรรมการแพทย์และสาธารณสุข
7. งานพัฒนาและให้บริการห้องปฏิบัติการทดสอบเครื่องมือแพทย์
8. งานกำหนดคุณลักษณะเฉพาะเครื่องมือแพทย์และครุภัณฑ์ทางการแพทย์
9. งานพัฒนาภาคีเครือข่ายด้านวิศวกรรมการแพทย์และสาธารณสุข
10. งานประเมินความเหมาะสมการใช้เทคโนโลยีทางการแพทย์และสาธารณสุข
11. งานการตอบโต้ภาวะฉุกเฉิน ด้านวิศวกรรมการแพทย์และสาธารณสุข
12. ปฏิบัติงานอื่นตามที่ได้รับมอบหมาย

กลุ่มสุขภาพภาคประชาชนและพัฒนาพฤติกรรมสุขภาพ

1. งานบริหารจัดการการพัฒนาศักยภาพภาคีเครือข่าย
2. งานเฝ้าระวังเตือนภัยด้านระบบสุขภาพภาคประชาชนและพัฒนาพฤติกรรมสุขภาพ
3. งานเสริมสร้าง สนับสนุน พัฒนาการรับรู้และพฤติกรรมสุขภาพ
4. งานส่งเสริม สนับสนุนกลไก รูปแบบ การดำเนินงานสุขภาพภาคประชาชนและพัฒนาพฤติกรรมสุขภาพ รวมทั้งนิเทศ กำกับ ติดตาม และประเมินผล
5. งานประเมินรับรองมาตรฐานระบบบริการสุขภาพ ด้านสุขศึกษาและพัฒนาพฤติกรรมสุขภาพ
6. งานตอบโต้ภาวะฉุกเฉิน ด้านสุขภาพภาคประชาชน
7. ปฏิบัติงานอื่นตามที่ได้รับมอบหมาย

กลุ่มคุ้มครองผู้บริโภคด้านบริการสุขภาพ

1. งานส่งเสริม พัฒนา ยกระดับมาตรฐานสถานพยาบาลและสถานประกอบการเพื่อสุขภาพ
2. งานติดตาม ประเมินผล การดำเนินงานคุ้มครองผู้บริโภคด้านบริการสุขภาพ
3. งานสร้างและพัฒนาเครือข่ายการคุ้มครองผู้บริโภคด้านบริการสุขภาพ
4. งานบังคับใช้กฎหมายที่อยู่ในความรับผิดชอบร่วมกับหน่วยงานที่เกี่ยวข้องในพื้นที่
5. งานเฝ้าระวังกลุ่มเสี่ยงในงานคุ้มครองผู้บริโภคด้านบริการสุขภาพ
6. งานการจัดการข้อร้องเรียนด้านการคุ้มครองผู้บริโภคด้านบริการสุขภาพ
7. งานการให้คำปรึกษางานคุ้มครองผู้บริโภคด้านบริการสุขภาพ
8. งานบริหารจัดการข้อมูลและสารสนเทศงานคุ้มครองผู้บริโภคด้านบริการสุขภาพ
9. งานพัฒนาศักยภาพเพื่อเพิ่มขีดความสามารถในด้านบริการสุขภาพสู่สากล
10. ปฏิบัติงานอื่นตามที่ได้รับมอบหมาย

กลุ่มมาตรฐานอาคารและสภาพแวดล้อม

1. งานสำรวจข้อมูลเพื่อสนับสนุนการจัดทำผังแม่บท
2. งานอำนวยความสะดวกก่อสร้าง
3. งานให้ความรู้และคำแนะนำด้านอาคารสภาพแวดล้อมสาธารณสุข
4. งานประเมินมาตรฐานระบบบริการสุขภาพ ด้านอาคารและสภาพแวดล้อมสาธารณสุข
5. งานประสานความร่วมมือด้านอาคารและสภาพแวดล้อม
6. งานตอบโต้ภาวะฉุกเฉิน ด้านอาคารและสภาพแวดล้อมสาธารณสุข
7. ปฏิบัติงานอื่นตามที่ได้รับมอบหมาย

กลุ่มวิชาการและมาตรฐานระบบบริการสุขภาพ

1. งานสำรวจข้อมูลเพื่อสนับสนุนการจัดทำผังแม่บท
2. งานอำนวยความสะดวกก่อสร้าง
3. งานให้ความรู้และคำแนะนำด้านอาคารสภาพแวดล้อมสาธารณสุข
4. งานประเมินมาตรฐานระบบบริการสุขภาพ ด้านอาคารและสภาพแวดล้อม สาธารณสุข
5. งานประสานความร่วมมือด้านอาคารและสภาพแวดล้อม
6. งานตอบโต้ภาวะฉุกเฉิน ด้านอาคารและสภาพแวดล้อมสาธารณสุข
7. ปฏิบัติงานอื่นตามที่ได้รับมอบหมาย

กลุ่มบริหารงานทั่วไปและแผนงาน

1. งานบริหารธุรการและงานสารบรรณ
2. งานบริหารงานบุคคล
3. งานบริหารการใช้งบประมาณ การเงินและบัญชี งานพัสดุ
4. งานควบคุมภายในและการบริหารความเสี่ยง
5. งานดูแลอาคารสถานที่และยานพาหนะ
6. งานบริหารจัดการเทคโนโลยีสารสนเทศและประชาสัมพันธ์
7. งานจัดทำแผนปฏิบัติการและและคำของบประมาณประจำปี
8. งานติดตาม กำกับ ประเมินผลการปฏิบัติงาน ตามแผนงานโครงการและงบประมาณประจำปี
9. งานคำรับรองการปฏิบัติการ
10. งานกิจกรรม/โครงการพิเศษตามนโยบาย
11. ปฏิบัติงานอื่นตามที่ได้รับมอบหมาย

โครงสร้างบุคลากรศูนย์สนับสนุนบริการสุขภาพที่ 1

ข้อมูล ณ 9 มี.ค. 2565

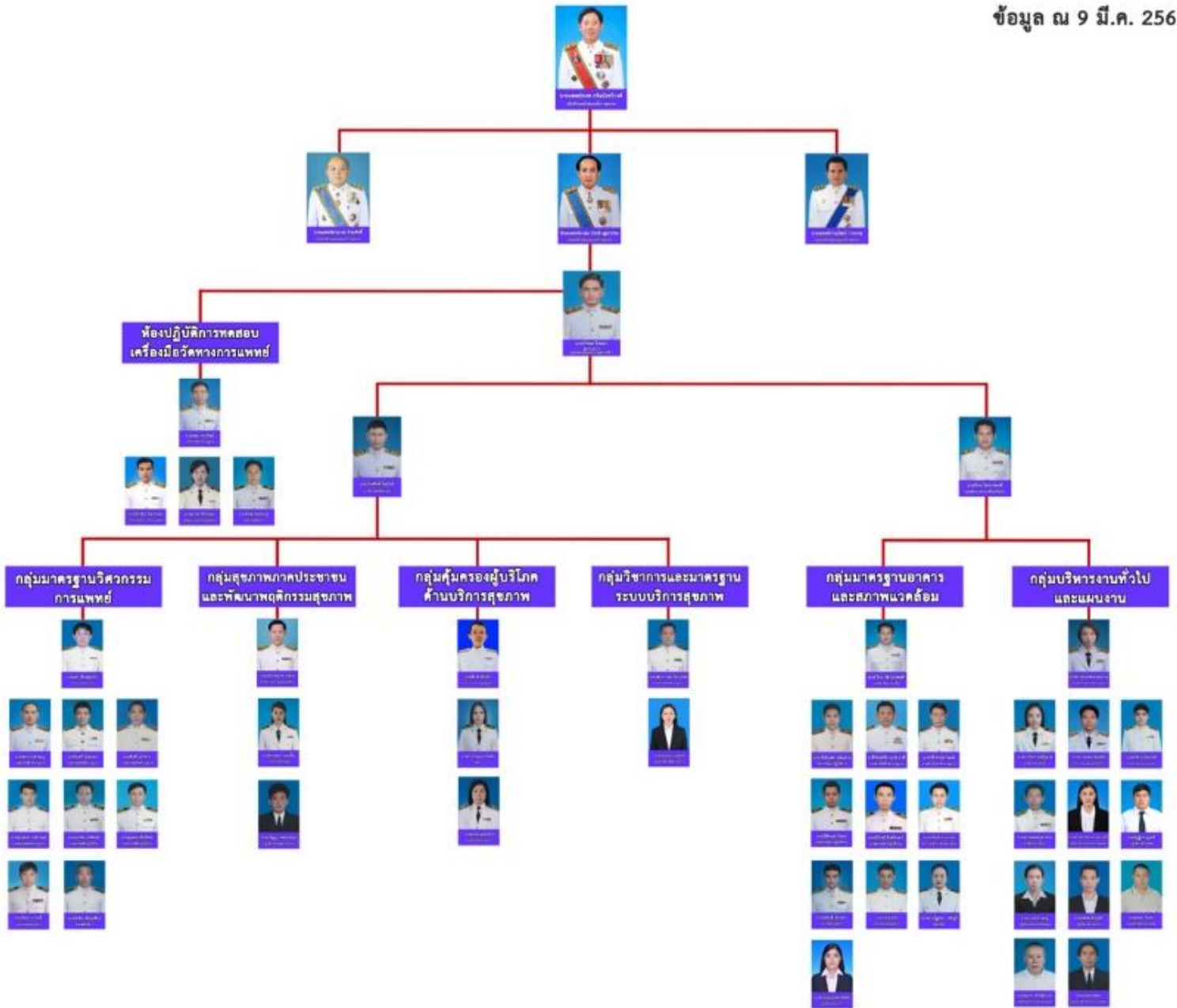



รวมอัตรากำลังทั้งหมด 50 คน แบ่งประเภทบุคลากร ดังนี้

ข้าราชการ

จำนวน 31 คน

ลูกจ้างประจำ

จำนวน 4 คน

พนักงานราชการ

จำนวน 5 คน

จ้างเหมาบริการ

จำนวน 10 คน

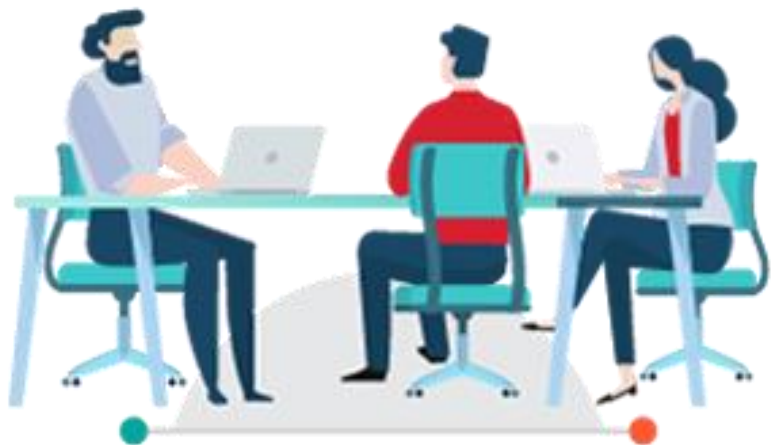
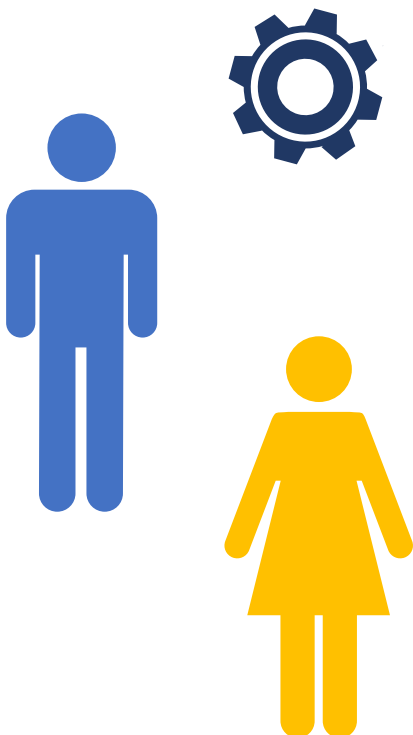

ส่วนที่ 2

เขตพื้นที่รับผิดชอบศูนย์สนับสนุนบริการสุขภาพที่ 1
8 จังหวัดภาคเหนือ ดังนี้



● โรงพยาบาล 120 แห่ง

● สำนักงานสาธารณสุขอำเภอ 103 แห่ง

● อาสาสมัครสาธารณสุขประจำหมู่บ้าน 132,399 คน

● สถานประกอบการเพื่อสุขภาพ 1,663 แห่ง

- สปา/นวด = 1,588 แห่ง
- กิจการดูแลผู้สูงอายุ = 75 แห่ง

● สถานพยาบาลเอกชน 2,598 แห่ง

1. คลินิกเอกชน 2,566 แห่ง
2. โรงพยาบาลเอกชน 32

ส่วนที่ 3

ผลการปฏิบัติราชการประจำปีงบประมาณ 2565

ผลการเบิกจ่ายงบประมาณ งบลงทุน ประจำปีงบประมาณ 2565

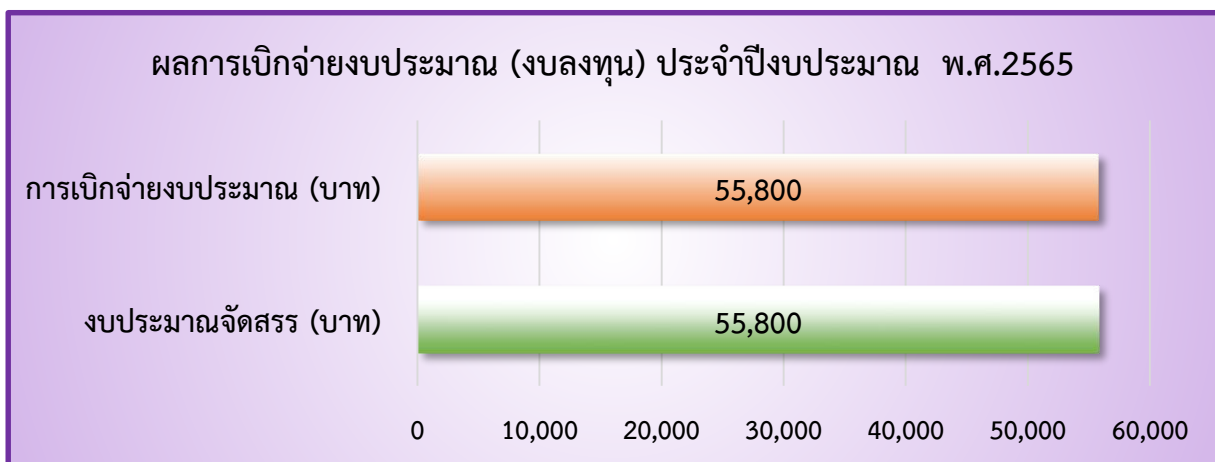

รายการ (งบลงทุน)	งบประมาณที่ได้รับจัดสรร (บาท)	การเบิกจ่ายงบประมาณ (บาท)	คงเหลือ	
			บาท	ร้อยละ
เครื่องมัลติมีเดียโปรเจคเตอร์ระดับ XGA ขนาด 5,000 ANSIL	55,800	55,800	-	100

ผลการเบิกจ่ายงบประมาณ งบดำเนินงาน ประจำปีงบประมาณ 2565

ผลการเบิกจ่ายงบประมาณ (งบดำเนินงาน) ประจำปีงบประมาณ พ.ศ.2565

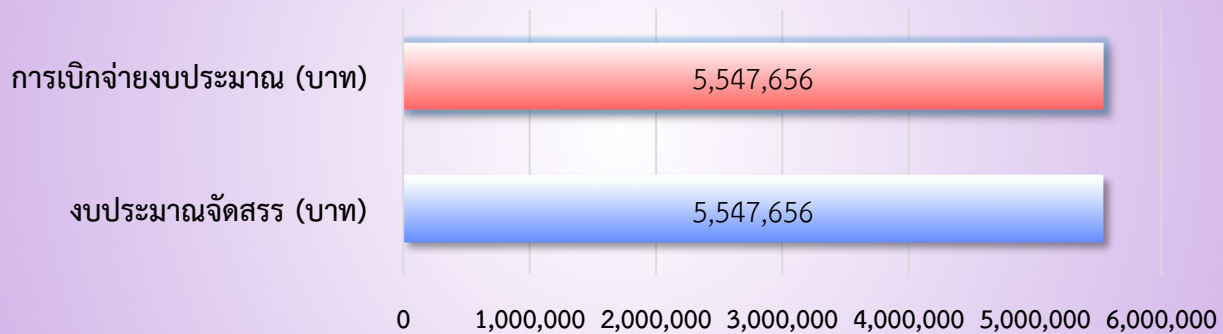

รายละเอียดรายการ (งบดำเนินงาน)	งบประมาณที่ได้รับจัดสรร (บาท)	เบิกจ่ายงบประมาณ (บาท)	คงเหลือ	
			บาท	ร้อยละ
1. กลุ่มสุขภาพภาคประชาชนและพัฒนาพฤติกรรมสุขภาพ				
โครงการพัฒนาศักยภาพ อสม. สู่การเป็น “สมาร์ท อสม.” และ “อสม. หมอประจำบ้าน” สนับสนุนนโยบายคนไทยทุกคนรอบครัว มีหมอประจำตัว 3 คน (P51)	1,138,100.00	1,138,100.00	-	100
โครงการส่งเสริมความเป็นเลิศและเสริมสร้างแรงจูงใจในการจัดการสุขภาพชุมชนของ อสม. (P51)	95,500.00	95,500.00	-	100
โครงการขับเคลื่อนการดำเนินงานพัฒนาความรู้ด้านสุขภาพ (P31)	50,000.00	50,000.00	-	100
โครงการฟื้นฟูสุขภาพะชุมชนสร้างตำบลวิถีชีวิตใหม่ปลอดภัยจากโควิด19 (P52)	10,000.00	10,000.00	-	100

2. กลุ่มคุ้มครองผู้บริโภคด้านระบบบริการสุขภาพ				
โครงการส่งเสริมพัฒนาควบคุมกำกับมาตรฐานสถานประกอบการเพื่อสุขภาพและคุ้มครองผู้บริโภคด้านระบบบริการสุขภาพ ปีงบประมาณ 2565 (P21)	238,200.00	238,200.00	-	100
สนับสนุนงบประมาณให้หน่วยงานส่วนภูมิภาคในการดำเนินงานส่งเสริม ควบคุม กำกับ และเฝ้าระวังสถานพยาบาลในส่วนภูมิภาค (P21)	85,000.00	85,000.00	-	100
3. กลุ่มมาตรฐานวิศวกรรมการแพทย์				
โครงการส่งเสริม พัฒนา ควบคุมกำกับงานด้านวิศวกรรมการแพทย์ (P21)	393,320.00	393,320.00	-	100
4. กลุ่มวิชาการและมาตรฐานระบบบริการสุขภาพ				
ตรวจราชการและนิเทศงาน งวด 1 (P31)	24,500.00	24,500.00	-	100
ตรวจราชการและนิเทศงาน งวด 2 (P21)	24,500.00	24,500.00	-	100
5. กลุ่มงานบริหารทั่วไปและแผนงาน				
- ค่าเช่าบ้าน (P11)	195,600.00	195,600.00	-	100
- ค่าประกันสังคม (P11)	43,516.00	43,516.00	-	100
- ค่าสาธารณูปโภค (P21) งวดที่ 1-2	240,000.00	240,000.00	-	100
- ค่าสาธารณูปโภค (P22) งวดที่ 3	80,000.00	80,000.00	-	100
- ค่าจ้างเหมาบุคคลากร (P61) งวดที่ 1	787,710.00	787,710.00	-	100
- ค่าจ้างเหมาบุคคลากร (P51) งวดที่ 2-3	787,710.00	787,710.00	-	100
- งบบริหารจัดการ ศบส.1 งวด 1-2 (P23)	750,000.00	750,000.00	-	100
- งบบริหารจัดการ ศบส.1 งวด 3 (P21)	250,000.00	250,000.00	-	100
โครงการสุขศาลาพระราชทานประจำปี 2565	270,000.00	270,000.00	-	100
โครงการยกระดับพัฒนาการประเมินคุณธรรมและความโปร่งใสในการดำเนินงานของหน่วยงานภาครัฐ (P101)	20,000.00	20,000.00	-	100
อบรมหลักสูตรผู้บริหารการสาธารณสุขระดับกลางรุ่นที่ 35 และหลักสูตรฝึกอบรมผู้บริหารการสาธารณสุขระดับต้น รุ่นที่ 31 ประจำปีงบประมาณ พ.ศ. 2565 (P21)	49,000.00	49,000.00	-	100
อบรมเรื่องมาตรฐานการติดตั้งทางไฟฟ้าสำหรับประเทศไทย (P21)	15,000.00	15,000.00	-	100

ผลการปฏิบัติราชการตามคำรับรองการปฏิบัติราชการ ประจำปีงบประมาณ พ.ศ.2565 ศูนย์สนับสนุนบริการสุขภาพที่ 1 (รอบ 5 เดือน)

ตัวชี้วัดวัดผลการปฏิบัติราชการ	น้ำหนัก (ร้อยละ)	ผลการดำเนินงาน	
		ค่าคะแนน ที่ได้	ค่าคะแนน ถ่วงน้ำหนัก
การประเมินสิทธิผลการดำเนินงาน (Performance Base)	60		2.8875
1.ตัวชี้วัดภารกิจหลักของกรมฯ และหน่วยงาน			
1.1 ร้อยละของประชาชนและชุมชนกลุ่มเป้าหมายมีศักยภาพในการจัดการสุขภาพตนเองได้ตามเกณฑ์ที่กำหนด	7.5	5.0000	0.3750
1.2 ร้อยละของผู้ป่วยกลุ่มเป้าหมายที่ได้รับการดูแลจาก อสม. หมอประจำบ้านมีคุณภาพชีวิตที่ดี	7.5	5.0000	0.3750
1.3 ร้อยละของสถานพยาบาลและสถานประกอบการเพื่อสุขภาพกลุ่มเป้าหมายผ่านเกณฑ์มาตรฐานตามที่กำหนด			
1.3.1 ร้อยละของสถานพยาบาลประเภทที่ได้รับผู้ป่วยไว้ค้างคืน (โรงพยาบาลเอกชน) กลุ่มเป้าหมายได้รับการตรวจมาตรฐานให้เป็นไปตามเกณฑ์ที่กำหนด	3.75	5.0000	0.1875
1.3.2 ร้อยละของสถานประกอบการการดูแลผู้สูงอายุ และผู้มีภาวะพึ่งพิงผ่านเกณฑ์มาตรฐานที่กำหนด	3.75	5.0000	0.1875
1.4 ระดับความสำเร็จของการพัฒนาสถานพยาบาลภาครัฐกลุ่มเป้าหมายผ่านเกณฑ์มาตรฐานระบบบริการสุขภาพ	7.5	5.0000	0.3750
1.5 ระดับความสำเร็จของการพัฒนา Smart อสม.	7.5	4.5000	0.3375
1.6 จำนวนเครือข่ายระบบเฝ้าระวังสถานพยาบาลและการประกอบโรคศิลปะ	7.5	4.0000	0.3000
1.7 ร้อยละความสำเร็จของการปฏิบัติงานร่วมกับกองแบบแผน	7.5	5.0000	0.3750
1.8 จำนวนสถานประกอบการเพื่อสุขภาพมรการใช้ผลิตภัณฑ์กัญชาที่ได้มาตรฐาน	7.5	5.0000	0.3750
การประเมินศักยภาพในการดำเนินงาน (Poteneial Base)	40		2.0000
2. ร้อยละความพึงพอใจและความเชื่อมั่นของผู้รับบริการต่องานบริการของหน่วยงาน	15	5.0000	0.7500
3. ระดับความสำเร็จของการดำเนินงานระบบสารบรรณอิเล็กทรอนิกส์ (e-saraban) กรมสนับสนุนบริการสุขภาพ	15	5.0000	0.7500
4. ร้อยละความสำเร็จของบุคลากรได้รับการพัฒนาตามแผนมีศักยภาพเพิ่มขึ้น	10	5.0000	0.5000
น้ำหนักรวม	100	ค่าคะแนนที่ได้	4.8875

ผลการปฏิบัติราชการตามคำรับรองการปฏิบัติราชการ ประจำปีงบประมาณ พ.ศ.2565 ศูนย์สนับสนุนบริการสุขภาพที่ 1 (รอบ 11 เดือน)

ตัวชี้วัดวัดผลการปฏิบัติราชการ	น้ำหนัก (ร้อยละ)	ผลการดำเนินงาน	
		ค่าคะแนน ที่ได้	ค่าคะแนน ถ่วงน้ำหนัก
การประเมินสิทธิผลการดำเนินงาน (Performance Base)	60		2.7413
1.ตัวชี้วัดภารกิจหลักของกรมฯ และหน่วยงาน			
1.1 ร้อยละของประชาชนและชุมชนกลุ่มเป้าหมายมีศักยภาพในการจัดการสุขภาพตนเองได้ตามเกณฑ์ที่กำหนด	7.5	4.8000	0.3600
1.2 ร้อยละของผู้ป่วยกลุ่มเป้าหมายที่ได้รับการดูแลจาก อสม. หมอประจำบ้านมีคุณภาพชีวิตที่ดี	7.5	5.0000	0.3750
1.3 ร้อยละของสถานพยาบาลและสถานประกอบการเพื่อสุขภาพกลุ่มเป้าหมายผ่านเกณฑ์มาตรฐานตามที่กำหนด			
1.3.1 ร้อยละของสถานพยาบาลประเภทที่ได้รับผู้ป่วยไว้ค้างคืน (โรงพยาบาลเอกชน) กลุ่มเป้าหมายได้รับการตรวจมาตรฐานให้เป็นไปตามเกณฑ์ที่กำหนด	3.75	5.0000	0.1875
1.3.2 ร้อยละของสถานประกอบการการดูแลผู้สูงอายุ และผู้มีภาวะพึ่งพิงผ่านเกณฑ์มาตรฐานที่กำหนด	3.75	5.0000	0.1875
1.4 ระดับความสำเร็จของการพัฒนาสถานพยาบาลภาครัฐกลุ่มเป้าหมายผ่านเกณฑ์มาตรฐานระบบบริการสุขภาพ	7.5	3.4000	0.2550
1.5 ระดับความสำเร็จของการพัฒนา Smart อสม.	7.5	5.0000	0.3750
1.6 จำนวนเครือข่ายระบบเฝ้าระวังสถานพยาบาลและการประกอบโรคศิลปะ	7.5	5.0000	0.3750
1.7 ร้อยละความสำเร็จของการปฏิบัติงานร่วมกับกองแบบแผน	7.5	5.0000	0.3750
1.8 จำนวนสถานประกอบการเพื่อสุขภาพมรการใช้ผลิตภัณฑ์กัญชาที่ได้มาตรฐาน	7.5	3.3500	0.2513
การประเมินศักยภาพในการดำเนินงาน (Poteneial Base)	40		2.0000
2. ร้อยละความพึงพอใจและความเชื่อมั่นของผู้รับบริการต่องานบริการของหน่วยงาน	15	5.0000	0.5000
3. ระดับความสำเร็จของการดำเนินงานระบบสารสนเทศอิเล็กทรอนิกส์ (e-saraban) กรมสนับสนุนบริการสุขภาพ	15	5.0000	0.7500
4. ร้อยละความสำเร็จของบุคลากรได้รับการพัฒนาตามแผนมีศักยภาพเพิ่มขึ้น	10	5.0000	0.7000
น้ำหนักรวม	100	ค่าคะแนนที่ได้	4.7413

ผลการดำเนินงานศูนย์สนับสนุนบริการสุขภาพที่ ๑



กลุ่มสุขภาพภาคประชาชน และพัฒนาพฤติกรรมสุขภาพ

ความเชื่อมโยงยุทธศาสตร์

ยุทธศาสตร์ชาติ 20 ปี

นโยบายรัฐบาล

กระทรวงสาธารณสุข

กรมสนับสนุนบริการสุขภาพ

กองสนับสนุนสุขภาพภาคประชาชน

(3) ด้านการพัฒนาและเสริมสร้างศักยภาพทรัพยากรมนุษย์

(9.3) พัฒนาและยกระดับความรู้อาสาสมัครสาธารณสุขประจำหมู่บ้าน (อสม.) ให้เป็นหมอประจำบ้านควบคู่กับการใช้เทคโนโลยีการสื่อสารทางการแพทย์

(1) PP&P Excellence และ (2) Service Excellence

(2) พัฒนาและยกระดับการจัดการสุขภาพภาคประชาชน โดยการมีส่วนร่วมของประชาชนและเครือข่าย

(1) พัฒนาเครือข่าย
กำลังคนมีความรู้
ตัดสินใจและปฏิบัติได้

(2) พัฒนาระบบสุขภาพ
ชุมชนเชื่อมโยงเครือข่าย
ปฐมภูมิ (พชอ./PCC)

(3) พัฒนาราชการและ
นวัตกรรมสาธารณสุขมูล
ฐานและสุขภาพภาค
ประชาชน

(4) พัฒนาระบบบริหาร
จัดการงานสุขภาพภาค
ประชาชน
ด้วยเทคโนโลยีดิจิทัล

เป้าประสงค์กองสุขภาพศึกษา

ประชาชนมีความรอบรู้ด้านสุขภาพและพฤติกรรมสุขภาพที่พึงประสงค์

ประชาชนและชุมชนมีศักยภาพในการจัดการสุขภาพ
เพื่อการพึ่งตนเองด้านสุขภาพได้อย่างยั่งยืน

สถานบริการสุขภาพภาคภูมิการดำเนินงานสุขภาพศึกษา
และพัฒนาพฤติกรรมสุขภาพที่มีคุณภาพ

กระบวนการสุขภาพศึกษา



ตัวชี้วัดงานสุขภาพภาคประชาชน

- ร้อยละผู้ป่วยกลุ่มเป้าหมายได้รับการดูแลจาก อสม.หมอบริการบ้านมีคุณภาพชีวิตที่ดี
 - มีการอบรม อสม.หมอบริการบ้านตามเป้าหมาย ร้อยละ 100
 - อสม.กลุ่มเป้าหมายมีศักยภาพในการปฏิบัติงานตามภารกิจหมอบริการบ้านที่ 1 ร้อยละ 75
 - ครอบครัวมีศักยภาพในการดูแลสุขภาพตนเองได้ตามเกณฑ์ที่กำหนด ร้อยละ 75
 - ผู้ป่วยกลุ่มเป้าหมายได้รับการดูแลจาก อสม.หมอบริการบ้านมีคุณภาพชีวิตที่ดี ร้อยละ 75
- ระดับความสำเร็จของการส่งเสริม สนับสนุน ให้ อสม.ใช้แอปพลิเคชัน “สมาร์ท อสม.”
 - อสม.กลุ่มเป้าหมายลงทะเบียนแอปพลิเคชัน “สมาร์ท อสม.” ร้อยละ 40
 - ผู้ใช้แอปพลิเคชัน “สมาร์ท อสม.” ในการปฏิบัติงาน ร้อยละ 50
- ตำบลเป้าหมายผ่านเกณฑ์ตำบลจัดการคุณภาพชีวิต ร้อยละ 75
- จำนวนผู้สูงอายุได้รับการส่งเสริมสุขภาพและลดพฤติกรรมเสี่ยงในชุมชน 10,000 คน
- อสม.บัตตี้ ติดตามดูแลผู้ป่วยยาเสพติดในระบบสมัครใจบำบัดอย่างต่อเนื่อง โดยการมีส่วนร่วมของชุมชน ร้อยละ 50

โครงการพัฒนาศักยภาพภาคีเครือข่ายและส่งเสริม สนับสนุน การมีส่วนร่วมของ
ชุมชนสู่การเสริมสร้างความเข้มแข็งงานสุขภาพภาคประชาชน
ศูนย์สนับสนุนบริการสุขภาพที่ 1 ประจำปีงบประมาณ 2565

ตัวชี้วัดงานสุขภาพศึกษา

- ร้อยละของประชาชนและชุมชนกลุ่มเป้าหมายมีศักยภาพในการจัดการสุขภาพตนเองได้ตามเกณฑ์ที่กำหนด
 - ชุมชนเป้าหมายมีการดำเนินงานจัดการสุขภาพตามแนวทางการพัฒนาชุมชนรอบรู้ด้านสุขภาพ ร้อยละ 80
 - ประชาชนแกนนำสุขภาพกลุ่มเป้าหมายที่ได้รับการพัฒนาศักยภาพ ร้อยละ 80
 - ชุมชนเป้าหมายมีศักยภาพในการจัดการสุขภาพตนเองได้ตามเกณฑ์ที่กำหนด ร้อยละ 75
 - ประชาชนแกนนำสุขภาพกลุ่มเป้าหมายมีศักยภาพในการจัดการสุขภาพ ร้อยละ 75
- ร้อยละ 75 ของหมู่บ้านและโรงเรียนมีการดำเนินงาน HL/HB (ประเมิน Health Gate)
- ร้อยละ 75 ของ รพ.สต.มีการดำเนินงานตามมาตรฐานงานสุขภาพศึกษา ในระดับพัฒนาขึ้นไป
- ร้อยละของโรงพยาบาลภาครัฐ ผ่านมาตรฐานระบบบริการสุขภาพด้านสุขภาพศึกษา ระดับพัฒนา ร้อยละ 80

โครงการขับเคลื่อนการดำเนินงานพัฒนาความรู้ด้านสุขภาพ
งานสุขภาพศึกษาและพัฒนาพฤติกรรมสุขภาพ
ศูนย์สนับสนุนบริการสุขภาพที่ 1 ปีงบประมาณ 2565

สุขภาพภาคประชาชน/การสาธารณสุขมูลฐาน

ชุมชนเข้มแข็ง ฟึ่งตนเองได้

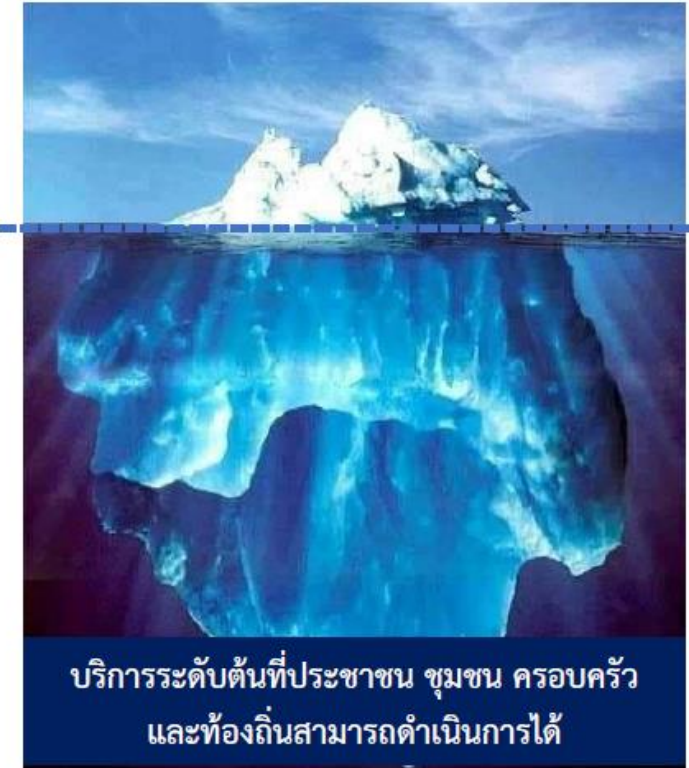
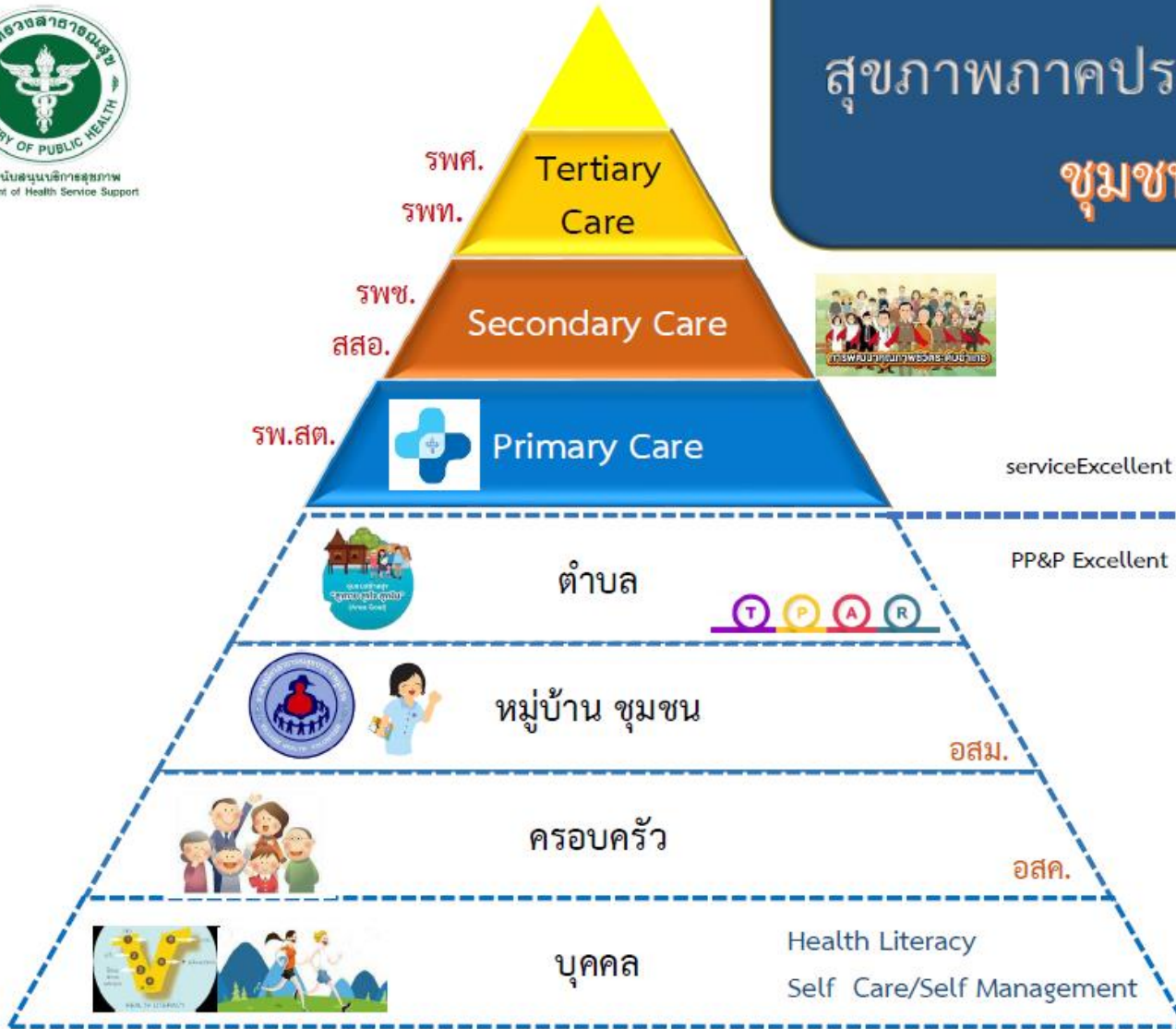

กรอบการดำเนินงานสุขศึกษาและพัฒนาพฤติกรรม

เป้าประสงค์

ประชาชนกลุ่มเป้าหมายมีความรอบรู้ด้านสุขภาพ (HL) และพฤติกรรมสุขภาพ (HB) ที่พึงประสงค์

เป้าหมาย

สุขศึกษาในชุมชน

กลุ่มเป้าหมาย

วัยเด็ก/เยาวชน (7-14ปี)

วัยทำงาน (15-60ปี)

กระบวนการ

ร.ร.สุขบัญญัติ+โรคอุบัติใหม่

3อ.2ส+โรคอุบัติใหม่

พื้นที่

ร.ร.ประถม/มัธยม

หมู่บ้าน/ชุมชน

รพ.สต.

ผลผลิต/ผลลัพธ์

ร.ร.ส่งเสริม
สุขบัญญัติ

หมู่บ้านปรับเปลี่ยน
พฤติกรรม

ชุมชนรอบรู้
ด้านสุขภาพ

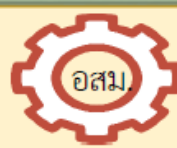
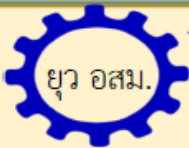

รพ.สต.คุณภาพ

สุขศึกษาในสถานพยาบาล

ผู้ป่วยได้รับการบริการสุขศึกษาที่มีคุณภาพตามมาตรฐาน
และสามารถดูแลสุขภาพตนเองได้

รพศ./รพท./รพช./รพ.สต.



กรอบการดำเนินงานสุขภาพภาคประชาชน

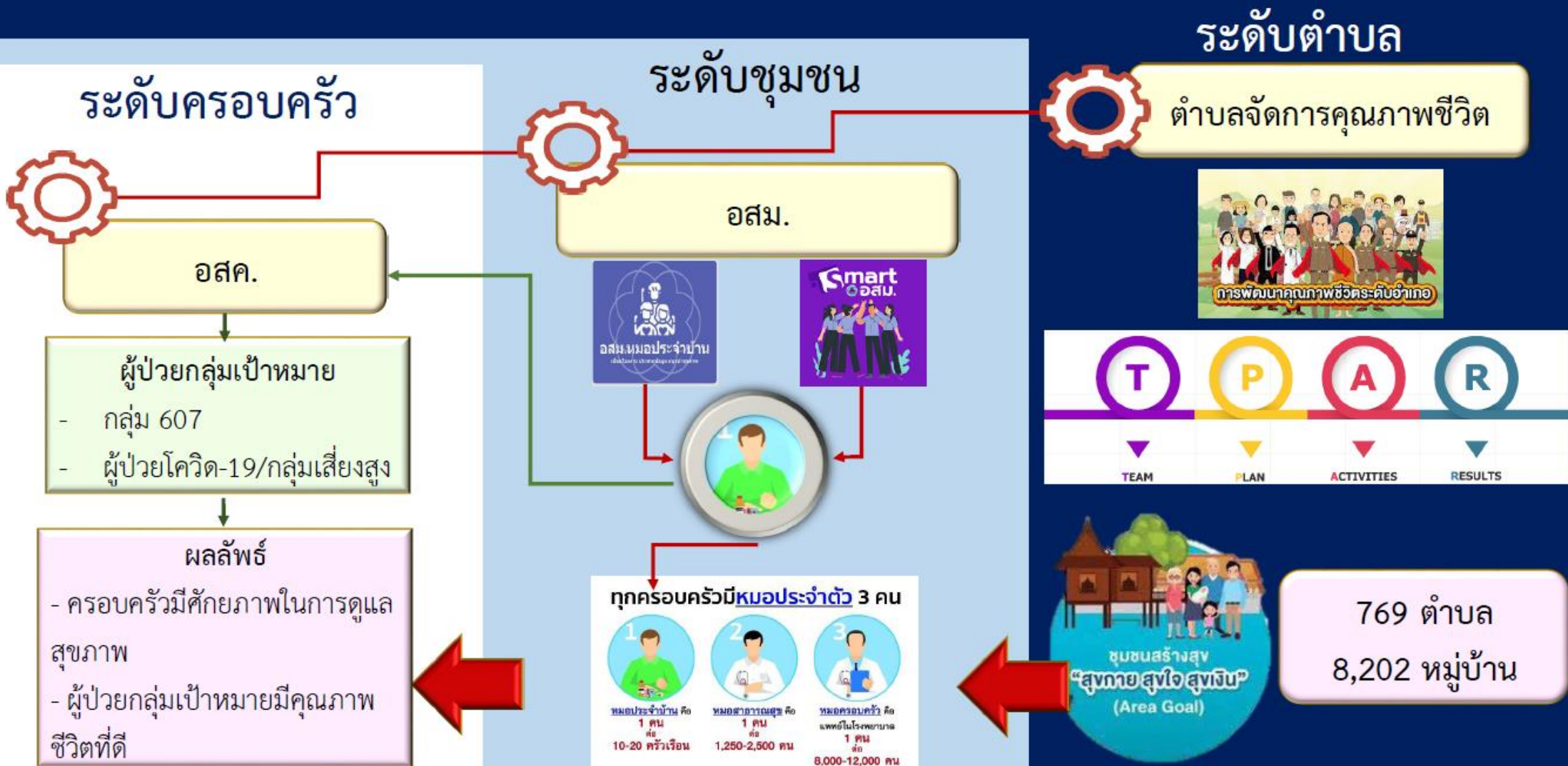

แผนภูมิแสดงการพัฒนา อสม.หมอบริการบ้าน ที่มีศักยภาพตามเกณฑ์ ประจำปี 2565

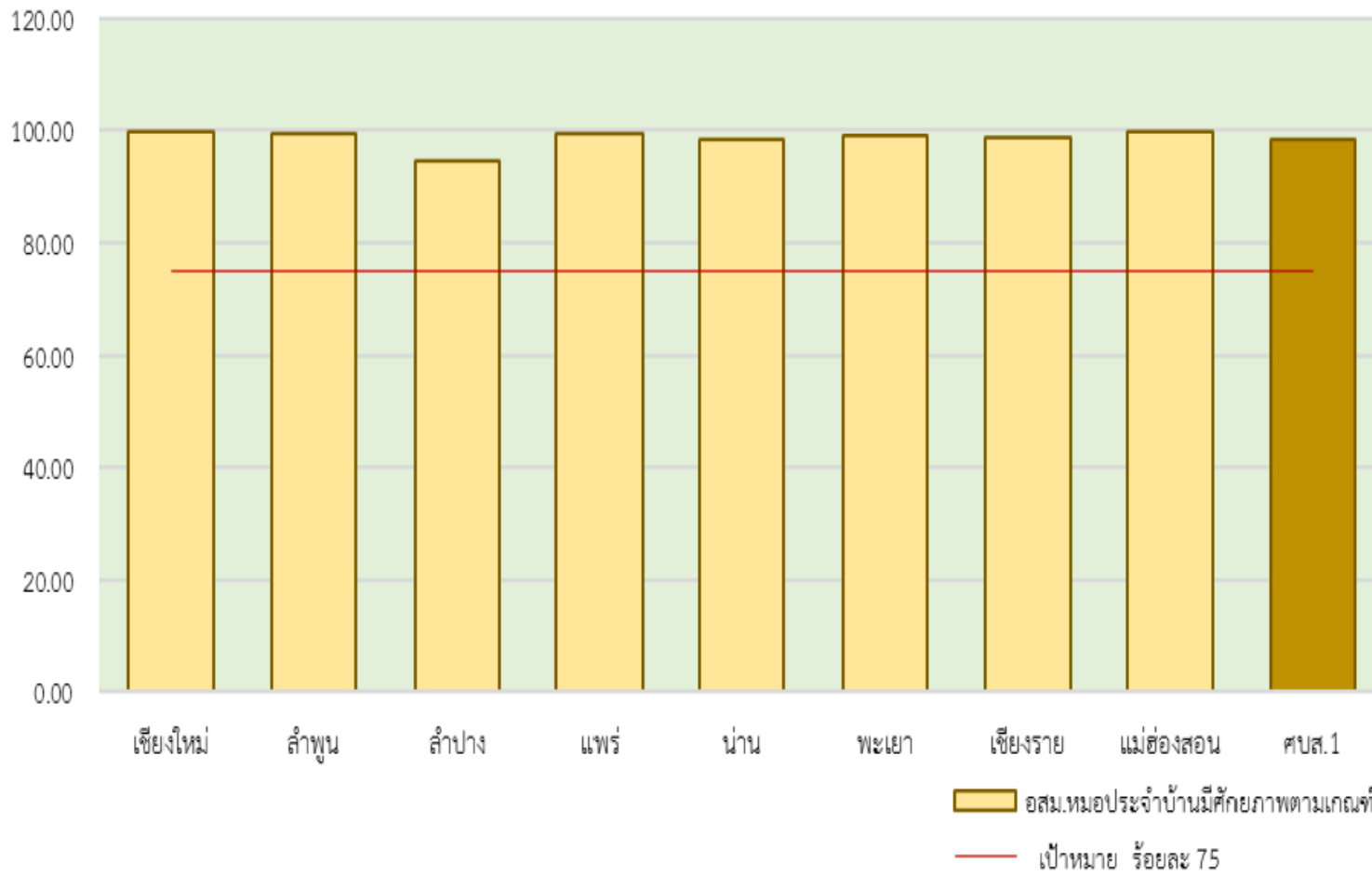

- เป้าหมาย 8,202 คน
- ผลงาน 8,950 คน
- อสม.ที่มีศักยภาพตามเกณฑ์ 8,812 คน (98.46%)

ผลการประเมินการพัฒนาศักยภาพครอบครัว
เขตสุขภาพที่ 1 ประจำปี 2565

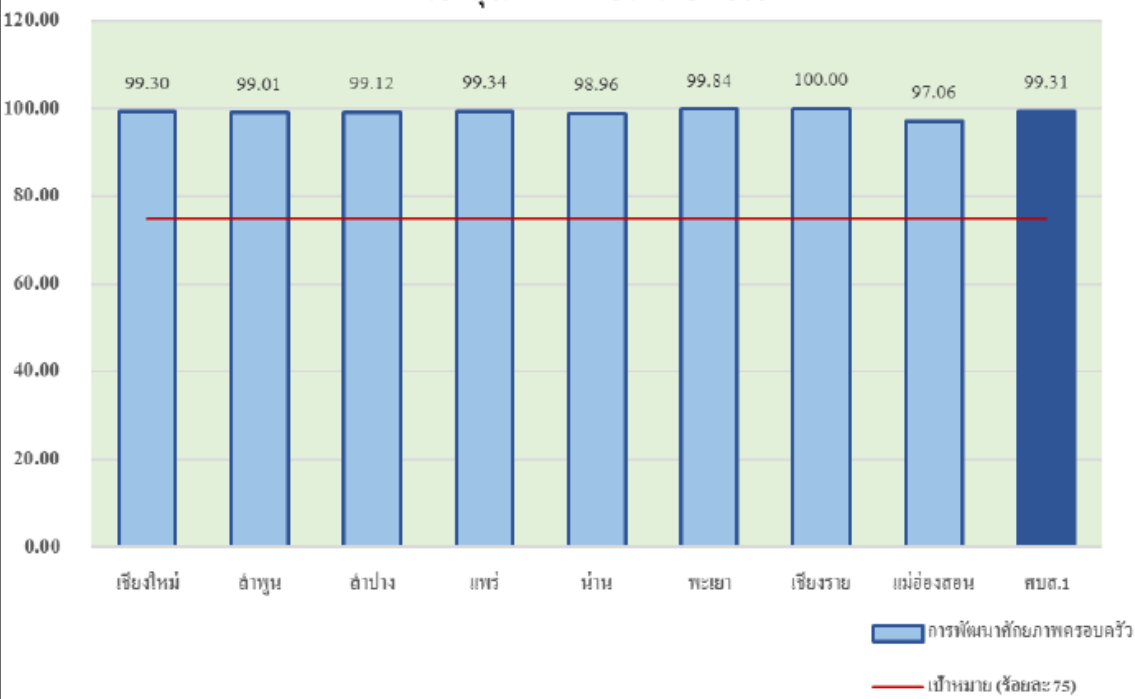

ผู้ป่วยกลุ่มเป้าหมายมีคุณภาพชีวิตที่ดี
เขตสุขภาพที่ 1 ประจำปี 2565

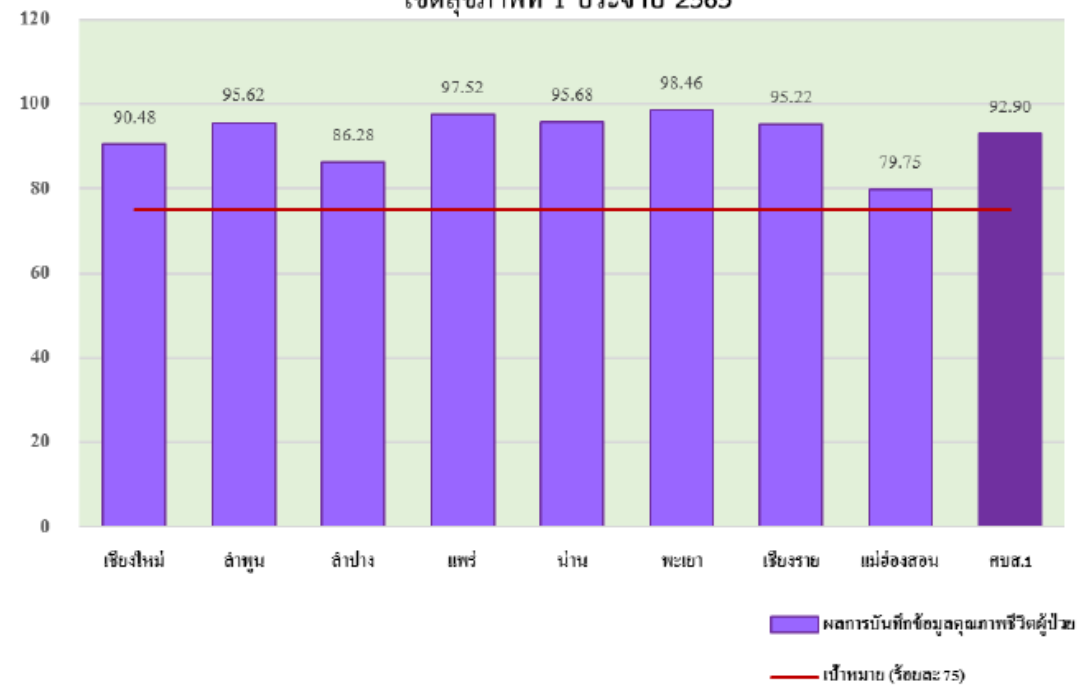

แผนภูมิแสดงการใช้งาน Smart อสม.
ในการรายงานข้อมูลการปฏิบัติงาน

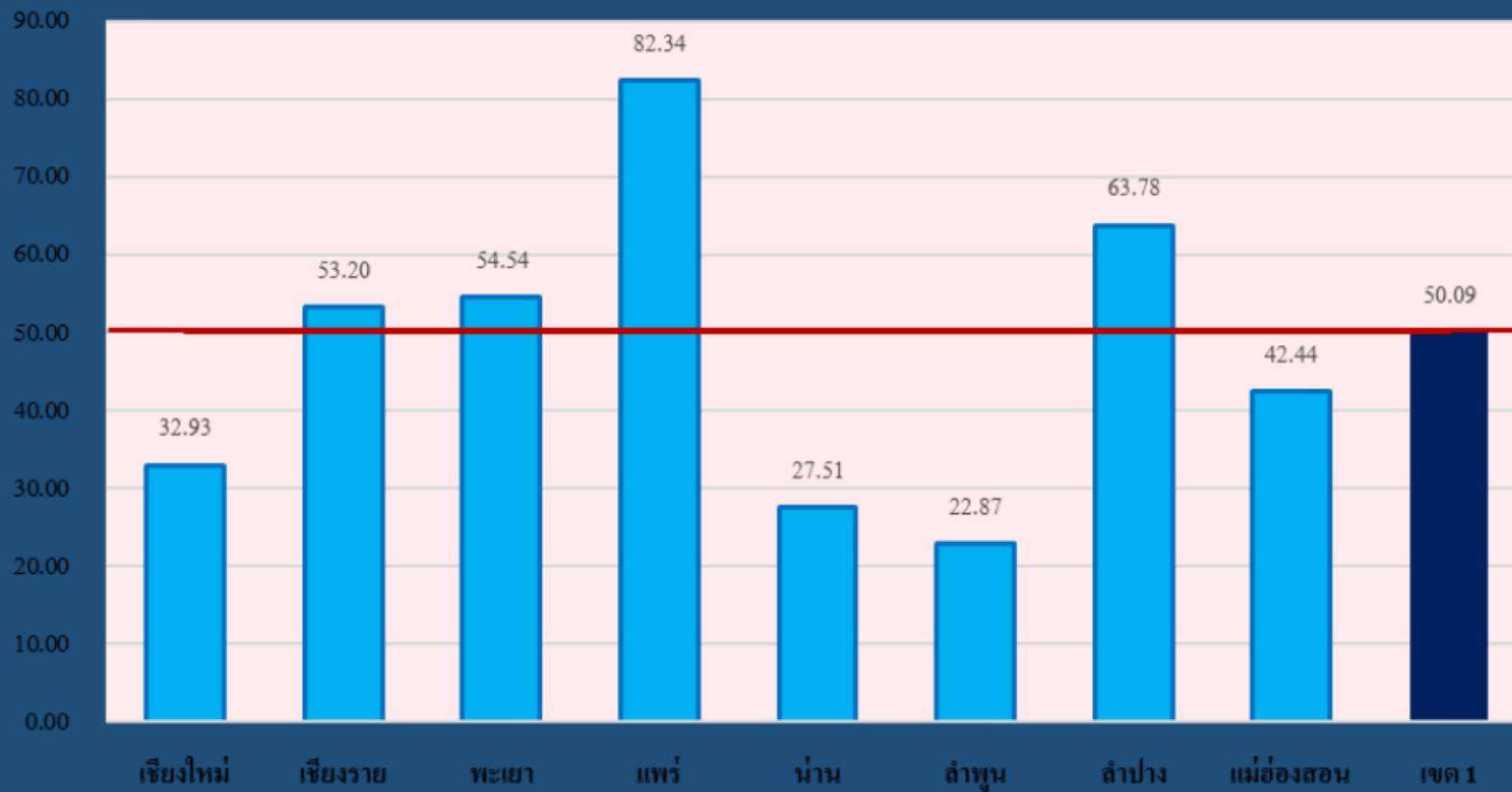

เขตสุขภาพที่ 1

จำนวน อสม. ผู้ใช้แอปสมาร์ท อสม **103,427 คน**
79.00%

จำนวน อสม. ที่ส่ง รายงานลูกน้ำยุงลาย **51,327 คน**
50.00%

การดำเนินการพัฒนาแกนนำสุขภาพกลุ่มเป้าหมายได้รับการพัฒนาศักยภาพ เขตสุขภาพที่ 1

จังหวัด	ชุมชนเป้าหมาย (ตำบล)	แกนนำสุขภาพตามกลุ่มเป้าหมาย						ผลงานแกนนำสุขภาพทั้งหมด	ร้อยละ
		แกนนำสุขภาพวัยทำงาน (อสม.)			แกนนำสุขภาพวัยเรียน (แกนนำนักเรียน/ยุว อสม.)				
		เป้าหมาย	ผลงาน	ร้อยละ	เป้าหมาย	ผลงาน	ร้อยละ		
เชียงราย	124	1,240	1,837	148.15	1,240	1,433	115.56	3,077	124.07
เชียงใหม่	204	2,040	2,168	106.27	2,040	1,277	62.60	4,208	103.14
แม่ฮ่องสอน	45	450	474	105.33	450	1104	245.33	924	102.67
ลำพูน	51	510	593	116.27	510	483	94.71	1,103	108.14
น่าน	99	990	952	96.16	990	600	60.61	1,942	98.08
พะเยา	68	680	844	124.12	680	539	79.26	1,524	112.06
แพร่	78	780	721	92.44	780	494	63.33	1,501	96.22
ลำปาง	100	1,000	1,350	135.00	1,000	244	24.40	2,350	117.50
รวมทั้งสิ้น	769	7,690	8,939	116.24	7,690	6,174	80.29	16,629	108.12

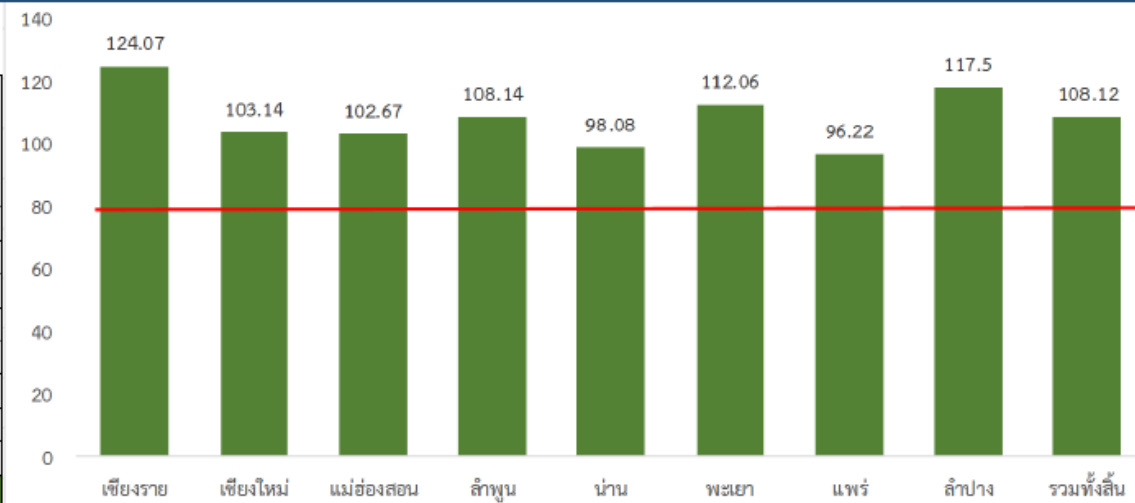

ประชาชนแกนนำสุขภาพกลุ่มเป้าหมายมีศักยภาพในการจัดการสุขภาพ

จังหวัด	แกนนำสุขภาพกลุ่มเป้าหมายศักยภาพในการจัดการสุขภาพตนเอง (มีHและHอในระดับดีขึ้นไป)		แกนนำสุขภาพกลุ่มเป้าหมายมีศักยภาพในการจัดการสุขภาพตนเองทั้งหมด (คน)
	วัยเด็ก (แกนนำนักเรียน, แกนนำสุขภาพยุว อสม.)	วัยทำงาน (แกนนำสุขภาพ อสม.)	
เชียงราย	82.00	82.00	82.00
เชียงใหม่	80.95	98.00	89.48
แพร่	76.00	82.00	79.00
น่าน	76.00	82.00	79.00
พะเยา	90.00	90.00	90.00
ลำพูน	94.00	76.00	85.00
ลำปาง	37.5	78.00	57.75
แม่ฮ่องสอน	76.00	84.00	80.00
ภาพรวมเขต 1	85.75	84.00	84.88

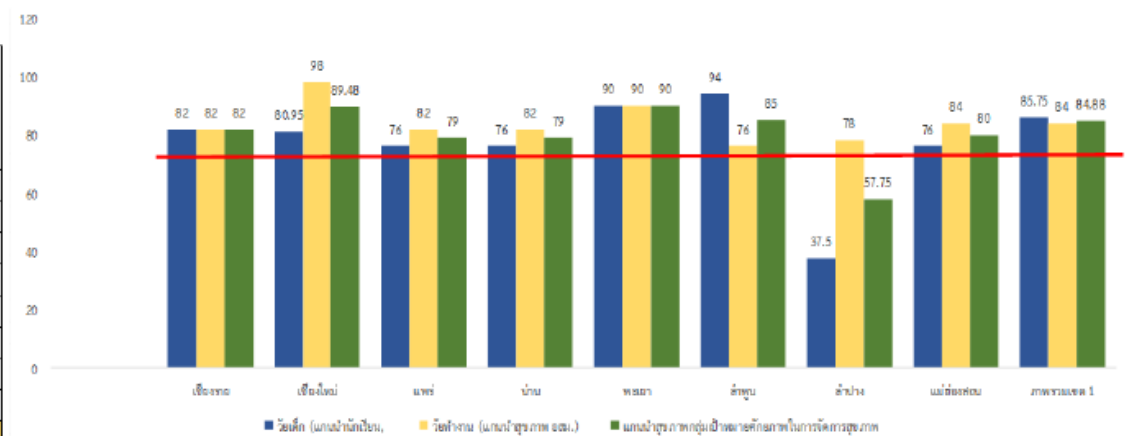

ชุมชนเป้าหมายมีการดำเนินงานและมีศักยภาพในการจัดการสุขภาพตนเองได้ตามเกณฑ์ที่กำหนด

จังหวัด	ชุมชนเป้าหมาย (ตำบล)	ชุมชนกลุ่มเป้าหมาย			
		ชุมชนเป้าหมายมีการดำเนินงานฯ ร้อยละ 80		ชุมชนมีศักยภาพในการจัดการสุขภาพตนเองได้ตามเกณฑ์ที่กำหนด ร้อยละ 75	
		ผลงาน	ร้อยละ	ผลงาน	ร้อยละ
เชียงราย	124	116	93.55	134	108.06
เชียงใหม่	204	177	86.76	31	15.20
แม่ฮ่องสอน	45	42	93.33	45	100.00
ลำพูน	51	47	92.16	4	7.84
น่าน	99	82	82.83	47	47.47
พะเยา	68	62	91.18	40	58.82
แพร่	78	72	92.31	3	3.85
ลำปาง	100	76	76.00	4	4.00
รวมทั้งสิ้น	769	674	87.65	308	40.05

กราฟแสดงชุมชนเป้าหมายมีการดำเนินงานจัดการสุขภาพตามแนวทางการพัฒนาชุมชนรอบรู้ด้านสุขภาพ

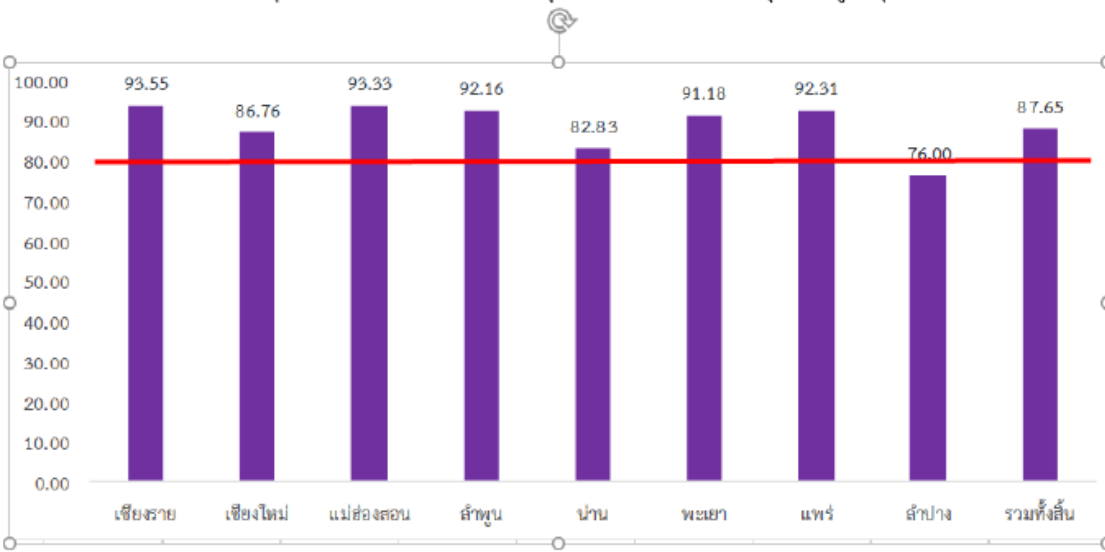

กราฟแสดงชุมชนเป้าหมายมีศักยภาพในการจัดการสุขภาพตนเองได้ตามเกณฑ์ที่กำหนด

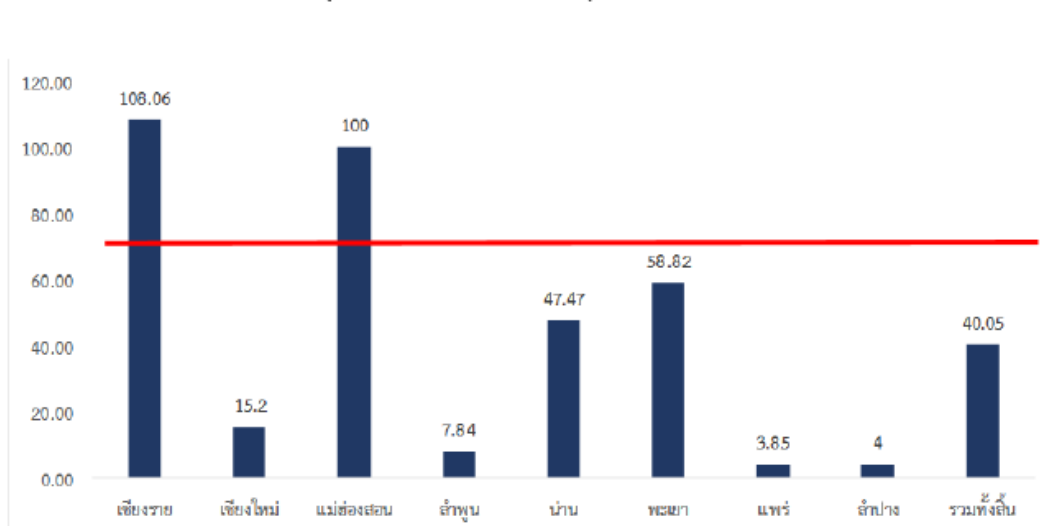

กิจกรรมการดำเนินงาน

การประชุมชี้แจงนโยบาย งบประมาณ และแนวทางการดำเนินงานร่วมกับภาคีเครือข่าย

ข่าวประชาสัมพันธ์

1910 พง. 4 หนองบัว
 อ.เมือง จ.บุรีรัมย์ 32000
 เบอร์โทร 043111000 mail@p.ri.ac.th
 http://www.p.ri.ac.th/ri-0000/ 053-112-220

เข้าร่วมประชุมชี้แจงแนวทางการตรวจราชการและนิเทศงาน
 กรมสนับสนุนบริการสุขภาพ ประจำปีงบประมาณ พ.ศ. 2565



วันที่ 15 ธันวาคม 2564 นำโดยนายวีระศักดิ์ โฉมไชย รองผู้อำนวยการศูนย์สนับสนุนบริการสุขภาพที่ 1
 พร้อมด้วยเจ้าหน้าที่ผู้รับผิดชอบการตรวจราชการและนิเทศงานในเขตประจวบ
 เข้าร่วมประชุมชี้แจงแนวทางการตรวจราชการและนิเทศงาน กรมสนับสนุนบริการสุขภาพ
 ประจำปีงบประมาณ พ.ศ. 2565 ณ ห้องประชุมพระพรหมชัย 2 ศูนย์สนับสนุนบริการสุขภาพที่ 1

1426 11/2/2565



ข่าวประชาสัมพันธ์

1910 พง. 4 หนองบัว
 อ.เมือง จ.บุรีรัมย์ 32000
 เบอร์โทร 043111000 mail@p.ri.ac.th
 http://www.p.ri.ac.th/ri-0000/ 053-112-220

ประชุมชี้แจงแนวทางขับเคลื่อนการดำเนินงานสุขภาพ
 ภาคประชาชนและพฤติกรรมสุขภาพ ประจำปีงบประมาณ 2565
 เขตสุขภาพที่ 1 ผ่านระบบออนไลน์



วันที่ 15 ธันวาคม 2564 นำโดยนายวีระศักดิ์ โฉมไชย รองผู้อำนวยการศูนย์สนับสนุนบริการสุขภาพที่ 1
 เป็นประธานพิธีเปิดการประชุมชี้แจงแนวทางขับเคลื่อนการดำเนินงานสุขภาพภาคประชาชน
 และพฤติกรรมสุขภาพ ประจำปีงบประมาณ 2565 เขตสุขภาพที่ 1 ผ่านระบบออนไลน์
 โดยมีนายสุพิศ จิตเงิน ผู้อำนวยการศูนย์พัฒนาการสาธารณสุขมูลฐานภาคเหนือ
 จังหวัดนครสวรรค์ ผู้แทนกองสนับสนุนสุขภาพภาคประชาชน ผู้แทนกองสุสภิบาล ศูนย์สุขภาพจิตที่ 1
 และผู้รับผิดชอบงานสุขภาพภาคประชาชนและงานสุขภาพระดับจังหวัด เขตสุขภาพที่ 1
 เข้าร่วมการประชุมเพื่อเตรียมความพร้อมและวางแผนการดำเนินงานสุขภาพภาคประชาชน
 และพัฒนาพฤติกรรมสุขภาพร่วมกับผู้รับผิดชอบงานสุขภาพภาคประชาชนและพัฒนาศูนย์สุขภาพ
 ของสำนักงานสาธารณสุขจังหวัด ในเขตสุขภาพที่ 1 ณ ห้องประชุมพระพรหมชัย 2
 ศูนย์สนับสนุนบริการสุขภาพที่ 1

1426 11/2/2565

กิจกรรมการดำเนินงาน

การอบรมพัฒนาศักยภาพ อสม.หมอประจำบ้าน /Smart อสม. /การใช้ ATK

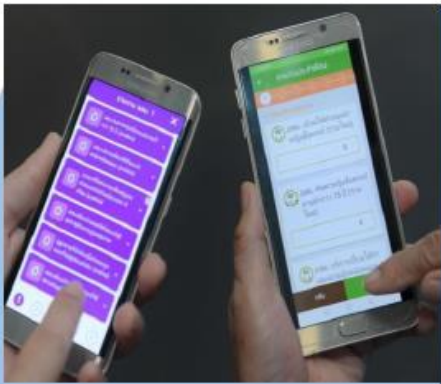

กิจกรรมการดำเนินงาน

การสนับสนุนวัสดุอุปกรณ์ สำหรับ อสม. ในการปฏิบัติหน้าที่เฝ้าระวังและควบคุมโรคโควิด-19



กิจกรรมการดำเนินงาน

การส่งเสริม สนับสนุนและเสริมสร้างแรงจูงใจการปฏิบัติงานของ อสม.

ระดับจังหวัด
ระดับเขต
ระดับภาค

การนำเสนอผลงาน ระดับจังหวัด
อสม.ดีเด่นภาคเหนือ
ประจำปี 2565
ผ่านระบบออนไลน์

กิจกรรมการ
การชิงรางวัลชมเชยและมอบเกียรติบัตร

วันที่ 7 มกราคม 2565
เริ่มเวลา 08.30 น.

ผู้มอบรางวัล
ผู้รับรางวัล
ผู้มอบรางวัล
ผู้รับรางวัล
ผู้มอบรางวัล
ผู้รับรางวัล

การนำเสนอผลงาน ระดับเขต
อสม.ดีเด่นภาคเหนือ
ประจำปี 2565
ผ่านระบบออนไลน์

กิจกรรมการ
การชิงรางวัลชมเชยและมอบเกียรติบัตร

วันที่ 5 มกราคม 2565
เริ่มเวลา 08.30 น.

การนำเสนอผลงาน ระดับเขต
อสม.ดีเด่นภาคเหนือ
ประจำปี 2565
ผ่านระบบออนไลน์

กิจกรรมการ
มอบเกียรติบัตรแก่อาสาสมัครสาธารณสุขประจำครอบครัว

วันที่ 6 มกราคม 2565
เริ่มเวลา 08.30 น.

ระดับชาติ



สาขา การส่งเสริม
สุขภาพ



ภูวิช ธรรมจันทร์
จ.แม่ฮ่องสอน



ระดับ
ภาค



กิจกรรมการดำเนินงาน

การพัฒนาศักยภาพแกนนำและขับเคลื่อนงานสุขศึกษา (รพ.สต. หมู่บ้าน และโรงเรียน)

การคัดเลือกพื้นที่ต้นแบบชุมชนรอบรู้ด้านสุขภาพและตำบลจัดการคุณภาพชีวิต พร้อมลงพื้นที่ถอดบทเรียนและเชิดชูเกียรติ

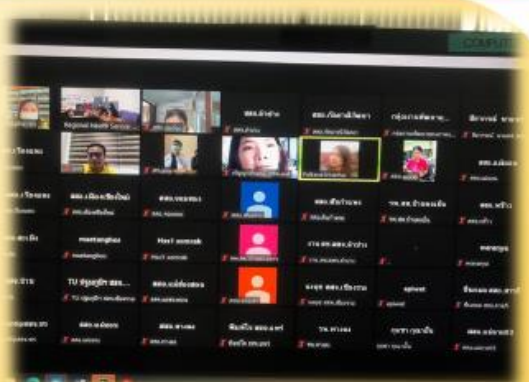

เป้าหมายการดำเนินงาน ปี 2565

<p>เป้าหมายด้านปริมาณ</p> <ul style="list-style-type: none"> จำนวนหมู่บ้านสุขภาพดี จำนวนโรงเรียนสุขภาพดี 	<p>เป้าหมายด้านคุณภาพ</p> <ul style="list-style-type: none"> ร้อยละของหมู่บ้านสุขภาพดี ร้อยละของโรงเรียนสุขภาพดี 	<p>ตัวชี้วัด</p> <ul style="list-style-type: none"> จำนวนหมู่บ้านสุขภาพดี จำนวนโรงเรียนสุขภาพดี
-----------------------------------------------------------------------------------------------------------------------------------------	-------------------------------------------------------------------------------------------------------------------------------------------------	--------------------------------------------------------------------------------------------------------------------------------



พื้นที่ต้นแบบการส่งเสริมความรู้ด้านสุขภาพ



ต้นแบบโรงเรียนสุขบัญญัติแห่งชาติ : โรงเรียนบ้านหัวทุ่ง ต.ทุ่งผาสุก อ.เขียงคำ จ.พะเยา
นวัตกรรม / ผลงานเด่น : การพัฒนาเป็นยุวอสม.และการดำเนินโครงการพัฒนาความรู้ด้านสุขภาพ
ปัจจัยความสำเร็จ : การมีส่วนร่วมของเด็ก (ยุวอสม./แกนนำนักเรียน) ในการขับเคลื่อนร่วมกับ ครู ผู้ปกครอง เครือข่ายภาครัฐและท้องถิ่น ในตำบลทุ่งผาสุก



ต้นแบบหมู่บ้านปรับเปลี่ยนพฤติกรรมสุขภาพ : บ้านไร่แสนสุข หมู่ที่ 4 ต.ทุ่งผาสุก อ.เขียงคำ จ.พะเยา
นวัตกรรม / ผลงานเด่น : 1. ผงชูรสริมรั้ว
ปัจจัยความสำเร็จ : การมีส่วนร่วมของคนในหมู่บ้านเพื่อแก้ไขปัญหา และการแลกเปลี่ยนข้อมูลการดำเนินงานผ่านกลุ่มไลน์ การประชุมประจำเดือน



ต้นแบบชุมชนรอบรู้ด้าน: เครือข่ายสุขภาพ รพ.สต.ทุ่งผาสุก อ.เขียงคำ จ.พะเยา
นวัตกรรม / ผลงานเด่น : ตนเตือนตน ไม่ต้องให้ใครเตือน
สิ่งที่ทำให้ประสบความสำเร็จ : การดำเนินตามกระบวนการสุขศึกษาในชุมชน 7 ขั้นตอน มีการจัดตั้งทีม และแบ่งหน้าที่ในการขับเคลื่อนอย่างชัดเจน การวิเคราะห์ข้อมูลปัญหาสุขภาพในชุมชนสำหรับทำแผนในการแก้ไขปัญหา มีนวัตกรรมในการให้สุขศึกษาในผู้ป่วย NCD ให้เกิดการรับรู้ ตระหนัก การปรับเปลี่ยน

พื้นที่ต้นแบบตำบลจัดการคุณภาพชีวิต



ตำบลแม่แรง อำเภอป่าซาง จังหวัดลำพูน
นวัตกรรม / ผลงานเด่น : บันได 11 ขั้น สู่ความสำเร็จ
ปัจจัยความสำเร็จ :

T=การสร้างทีมแบบกระจายอำนาจ 11หมู่บ้าน ให้เป็น 43 ชุมชน เพื่อให้ครอบคลุมในการบริหารจัดการ

P=จัดทำแผนโดยใช้บันได 11 ขั้น สู่ความสำเร็จ ในการกำหนดกิจกรรม และแนวทางการดำเนินงาน

A=มีการขับเคลื่อนกิจกรรม ติดตามผลการดำเนินงานใน 43 ชุมชนอย่างเป็นรูปธรรม ประชาชนมีส่วนร่วม

R=กิจกรรมมีการสรุปผลลัพธ์ ปัญหาสุขภาพได้รับการแก้ไข สู่การเป็นแหล่งเรียนรู้ต้นแบบให้กับตำบลอื่นๆ ในอำเภอป่าซาง



TEAM

PLAN

ACTIVITIES

RESULTS

กิจกรรมการดำเนินงาน

การส่งเสริม สนับสนุนการดำเนินงานตำบลจัดการคุณภาพชีวิต การสร้างชุมชนสร้างสุข



พันธกิจ
PhonPhai



ตัดตอนวงจรโควิด-19
HOME QUARANTINE
SUPPORT SYSTEM





กลุ่มคุ้มครองผู้บริโภคด้านบริการสุขภาพ



ศูนย์สนับสนุนบริการสุขภาพที่ 1
กรมสนับสนุนบริการสุขภาพ

ตัวชี้วัดตามคำรับรองฯ ปีงบประมาณ 2565

1. ร้อยละของสถานพยาบาลประเภทที่รับผู้ป่วยไว้ค้างคืน (โรงพยาบาลเอกชน) กลุ่มเป้าหมายได้รับการตรวจมาตรฐานให้เป็นไปตามเกณฑ์ที่กฎหมายกำหนด (ร้อยละ 80) PA/ม.44
2. ร้อยละของสถานประกอบการการดูแลผู้สูงอายุหรือผู้ที่มีภาวะพึ่งพิงผ่านเกณฑ์มาตรฐานตามที่กำหนด (ร้อยละ 80) PA/ม.44
3. จำนวนเครือข่ายระบบเฝ้าระวังสถานพยาบาลและการประกอบโรคศิลปะ (1 เครือข่าย/เขต)
4. จำนวนสถานประกอบการเพื่อสุขภาพมีการใช้ผลิตภัณฑ์กัญชงหรือกัญชาที่ได้มาตรฐาน (3 แห่ง/เขต)





ศูนย์สนับสนุนบริการสุขภาพที่ 1
กรมสนับสนุนบริการสุขภาพ

1. ร้อยละของสถานพยาบาลประเภทที่รับผู้ป่วยไว้ค้างคืน (โรงพยาบาลเอกชน) กลุ่มเป้าหมายได้รับการตรวจมาตรฐานให้เป็นไปตามเกณฑ์ที่กฎหมายกำหนด (ร้อยละ 80)

จำนวน (แห่ง)

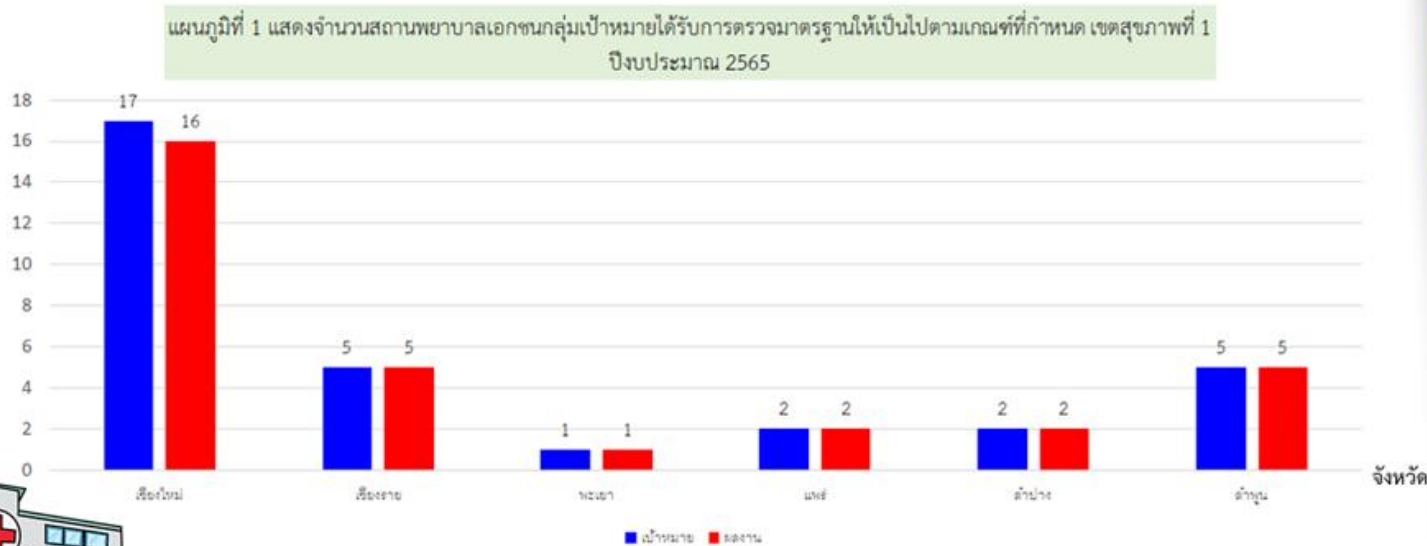

จากแผนภูมิที่ 1 เขตสุขภาพที่ 1 มีเป้าหมายสถานพยาบาลประเภทที่รับผู้ป่วยไว้ค้างคืน (โรงพยาบาลเอกชน) กลุ่มเป้าหมายได้รับการตรวจมาตรฐานฯ จำนวน 32 แห่ง สำหรับผลการดำเนินงานไตรมาสที่ 4 ดำเนินการตรวจมาตรฐานไปจำนวนทั้งสิ้น 31 แห่ง คิดเป็น ร้อยละ 96.88 (ข้อมูล ณ 2 กันยายน 2565)



ศูนย์สนับสนุนบริการสุขภาพที่ 1 กรมสนับสนุนบริการสุขภาพ

ข่าวประชาสัมพันธ์

1101 หมู่ 4 ถนนพญา
ภิรมย์ ถนนวิภาวดีรังสิต
เขตจตุจักร กรุงเทพฯ 10230
โทร 02-112-220
http://hs1.moph.go.th/HS01

จัดประชุมที่นงนโบายและตัวชี้วัดด้านคุ้มครองผู้บริโภคด้านบริการสุขภาพ ประจำปีงบประมาณ 2565 เขตสุขภาพที่ 1 ผ่านระบบออนไลน์

วันที่ 21 ธันวาคม 2564 ศูนย์สนับสนุนบริการสุขภาพที่ 1 โดยกลุ่มคุ้มครองผู้บริโภคด้านบริการสุขภาพ จัดประชุมที่นงนโบายและตัวชี้วัดด้านคุ้มครองผู้บริโภคด้านบริการสุขภาพ ประจำปีงบประมาณ 2565 เขตสุขภาพที่ 1 ผ่านระบบออนไลน์ แก่ผู้รับผิดชอบงานสาธารณสุขฯ และผู้รับผิดชอบโครงการเพื่อสุขภาพ กลุ่มคุ้มครองผู้บริโภคและเภสัชสาธารณสุข ของสำนักงานสาธารณสุขจังหวัดในเขตพื้นที่รับผิดชอบทั้ง 8 จังหวัด โดยมีนายกำพล โสภณฯ ผู้อำนวยการศูนย์สนับสนุนบริการสุขภาพที่ 1 เป็นประธานเปิดการประชุม พร้อมทั้งมอบนโยบายในการขับเคลื่อนงานคุ้มครองผู้บริโภคด้านบริการสุขภาพตามภารกิจของกรมสนับสนุนบริการสุขภาพ โดยมุ่งเน้นการบังคับใช้กฎหมายกับพจนานุกรมและหน่วยงานบริการที่มีผลกระทบต่อสุขภาพ การจับกุมและแสวงหาผู้สุขภาพ เพื่อสำรวจรายได้ประเทศและกระตุ้นเศรษฐกิจ ณ ห้องประชุมพระฤทธิพิทักษ์ ชั้น 2 ศูนย์สนับสนุนบริการสุขภาพที่ 1

1426 เลขที่ 123/2565

ประชุมวางแผนร่วมกับ สสจ.



HSS01-257-2665

ข่าวประชาสัมพันธ์

ศูนย์สนับสนุนบริการสุขภาพที่ 1

ประชุมคณะกรรมการตรวจมาตรฐานคุณภาพบริการของสถานพยาบาลประเภทที่รับผู้ป่วยไว้ค้างคืน ศูนย์สนับสนุนบริการสุขภาพที่ 1 ครั้งที่ 1/2565

ประชุมที่นงนโบายและตัวชี้วัดด้านคุ้มครองผู้บริโภคด้านบริการสุขภาพ ประจำปีงบประมาณ 2565

วันที่ 7 มีนาคม 2565 ศูนย์สนับสนุนบริการสุขภาพที่ 1 โดยกลุ่มคุ้มครองผู้บริโภคด้านบริการสุขภาพ จัดประชุมคณะกรรมการตรวจมาตรฐานคุณภาพบริการของสถานพยาบาลประเภทที่รับผู้ป่วยไว้ค้างคืน ศูนย์สนับสนุนบริการสุขภาพที่ 1 ครั้งที่ 1/2565 เพื่อชี้แจงนโยบาย ตัวชี้วัดและวางแผนการดำเนินงานตรวจมาตรฐานคุณภาพบริการของสถานพยาบาลประเภทที่รับผู้ป่วยไว้ค้างคืน ปีงบประมาณ 2565 ในเขตสุขภาพที่ 1 ร่วมกับสำนักบริหารสาธารณสุขจังหวัดในเขตพื้นที่รับผิดชอบโดยอำนวยการบริหารภาพ ณ ห้องประชุมตำนาน ชั้น 3 ศูนย์สนับสนุนบริการสุขภาพที่ 1

Officialhs1 @281myyfk saraban-hs1@mhs.moph.go.th 053 112 220

ประชุมคณะกรรมการฯ เพื่อซักซ้อมความเข้าใจ



HSS01-472-2665

ข่าวประชาสัมพันธ์

ศูนย์สนับสนุนบริการสุขภาพที่ 1

ตรวจประเมินมาตรฐานคุณภาพบริการสถานพยาบาลประเภทที่รับผู้ป่วยไว้ค้างคืน ณ โรงพยาบาลเอทีเอชเออร์บรค อำเภอเมืองเชียงราย จังหวัดเชียงราย

วันที่ 6 เมษายน 2565 คณะทำงานตรวจประเมินมาตรฐานคุณภาพบริการสถานพยาบาลประเภทที่รับผู้ป่วยไว้ค้างคืน ศูนย์สนับสนุนบริการสุขภาพที่ 1 ร่วมกับสำนักงานสาธารณสุขจังหวัดเชียงราย สนับสนุนการตรวจประเมินมาตรฐานคุณภาพบริการของสถานพยาบาล ณ โรงพยาบาลเอทีเอชเออร์บรค อำเภอเมืองเชียงราย จังหวัดเชียงราย โดยมีนายกำพล โสภณฯ ผู้อำนวยการศูนย์สนับสนุนบริการสุขภาพที่ 1 เป็นประธานเปิดการประชุม พร้อมทั้งมอบนโยบายในการขับเคลื่อนงานคุ้มครองผู้บริโภคด้านบริการสุขภาพตามภารกิจของกรมสนับสนุนบริการสุขภาพ โดยมุ่งเน้นการบังคับใช้กฎหมายกับพจนานุกรมและหน่วยงานบริการที่มีผลกระทบต่อสุขภาพ การจับกุมและแสวงหาผู้สุขภาพ เพื่อสำรวจรายได้ประเทศและกระตุ้นเศรษฐกิจ ณ ห้องประชุมพระฤทธิพิทักษ์ ชั้น 2 ศูนย์สนับสนุนบริการสุขภาพที่ 1

1426 เลขที่ 123/2565

ดำเนินการตรวจประเมินตามแผน



ศูนย์สนับสนุนบริการสุขภาพที่ 1
กรมสนับสนุนบริการสุขภาพ

2. ร้อยละของสถานประกอบการการดูแลผู้สูงอายุหรือผู้ที่มีภาวะพึ่งพิงผ่านเกณฑ์มาตรฐานตามที่กำหนด (ร้อยละ 80)

แผนภูมิที่ 2 แสดงจำนวนสถานประกอบการการดูแลผู้สูงอายุหรือผู้ที่มีภาวะพึ่งพิงผ่านเกณฑ์มาตรฐานตามเกณฑ์ที่กำหนด เขตสุขภาพที่ 1 ปีงบประมาณ 2565

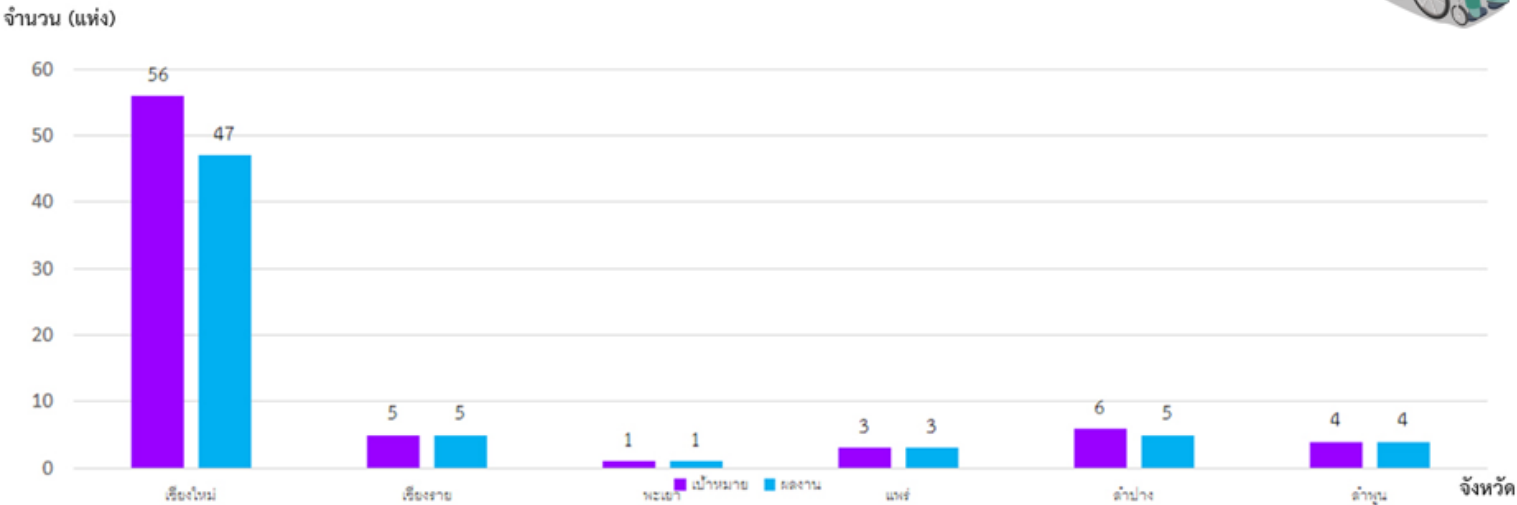

จากแผนภูมิที่ 2 เขตสุขภาพที่ 1 มีเป้าหมายสถานประกอบการการดูแลผู้สูงอายุหรือผู้ที่มีภาวะพึ่งพิงที่ยื่นคำขอประกอบกิจการผ่านระบบออนไลน์ จำนวน 75 แห่ง สำหรับผลการดำเนินงานไตรมาสที่ 4 มีสถานประกอบการฯ ที่ผ่านเกณฑ์มาตรฐานจำนวน 65 แห่ง คิดเป็นร้อยละ 86.67 (ข้อมูล ณ 2 กันยายน 2565)





**ศูนย์สนับสนุนบริการสุขภาพที่ 1
กรมสนับสนุนบริการสุขภาพ**

ข่าวประชาสัมพันธ์

ศูนย์ส่งเสริมบริการสุขภาพ กรมการดูแลสุขภาพของประเทศไทย
ในเขตพื้นที่อำเภอเมืองเชียงใหม่ จังหวัดเชียงใหม่

ข่าวประชาสัมพันธ์

ศูนย์ส่งเสริมบริการสุขภาพ กรมการดูแลสุขภาพของประเทศไทย
ในเขตพื้นที่อำเภอเมืองเชียงใหม่ จังหวัดเชียงใหม่

ข่าวประชาสัมพันธ์

ศูนย์ส่งเสริมบริการสุขภาพ กรมการดูแลสุขภาพของประเทศไทย
ในเขตพื้นที่อำเภอเมืองเชียงใหม่ จังหวัดเชียงใหม่

ข่าวประชาสัมพันธ์

ศูนย์สนับสนุนบริการสุขภาพที่ 1

ลงพื้นที่ตรวจประเมินมาตรฐานการบริการดูแลสุขภาพของศูนย์ผู้พิการเชียงใหม่ ในเขตพื้นที่อำเภอเมืองเชียงใหม่
สถานีเกษตรหลวง จังหวัดเชียงใหม่

ข่าวประชาสัมพันธ์

ศูนย์สนับสนุนบริการสุขภาพที่ 1

ลงพื้นที่ตรวจประเมินมาตรฐานการบริการดูแลสุขภาพของศูนย์ผู้พิการเชียงใหม่ ในเขตพื้นที่อำเภอเมืองเชียงใหม่
จังหวัดลำปาง

ข่าวประชาสัมพันธ์

ศูนย์สนับสนุนบริการสุขภาพที่ 1

ลงพื้นที่ตรวจประเมินมาตรฐานการบริการดูแลสุขภาพของศูนย์ผู้พิการเชียงใหม่ ในเขตพื้นที่อำเภอเมืองเชียงใหม่
สถานีเกษตรหลวง จังหวัดเชียงใหม่

ข่าวประชาสัมพันธ์

ศูนย์สนับสนุนบริการสุขภาพที่ 1

ประชุมคณะกรรมการด้านการส่งเสริมสุขภาพ ประกอบด้วยกรรมการดูแลสุขภาพของศูนย์ผู้พิการเชียงใหม่ ครั้งที่ 3/2565

ข่าวประชาสัมพันธ์

ศูนย์สนับสนุนบริการสุขภาพที่ 1

ประชุมคณะกรรมการด้านการส่งเสริมสุขภาพ ประกอบด้วยกรรมการดูแลสุขภาพของศูนย์ผู้พิการเชียงใหม่ ครั้งที่ 4/2565

ข่าวประชาสัมพันธ์

ศูนย์สนับสนุนบริการสุขภาพที่ 1

ประชุมคณะกรรมการด้านการส่งเสริมสุขภาพ ประกอบด้วยกรรมการดูแลสุขภาพของศูนย์ผู้พิการเชียงใหม่ ครั้งที่ 5/2565



ส่งเสริมผู้ประกอบการรายใหม่ 5 ราย

ตรวจประเมินมาตรฐานเพื่อออกใบอนุญาต 15 ราย

ประชุมพิจารณาออกใบอนุญาตฯ 6 ครั้ง



ศูนย์สนับสนุนบริการสุขภาพที่ 1 กรมสนับสนุนบริการสุขภาพ

HS501-370-2555

ISO 17025 1426

ข่าวประชาสัมพันธ์
ศูนย์สนับสนุนบริการสุขภาพที่ 1

ลงพื้นที่ตรวจสอบประเมินสถานประกอบการเพื่อสุขภาพประเภทกิจการการดูแลสุขภาพผู้สูงอายุหรือผู้มีภาวะพึ่งพิง (Post Audit) ในพื้นที่จังหวัดพะเยา

วันที่ ๕ พฤษภาคม ๒๕๖๕ ศูนย์สนับสนุนบริการสุขภาพที่ 1 นำโดยนายพิง อภิรักษ์ รักษาการหัวหน้ากลุ่มคุ้มครองผู้บริโภคด้านบริการสุขภาพ (พนักงาณเจ้าหน้าที่) พร้อมด้วยเจ้าหน้าที่ ลงพื้นที่ตรวจสอบประเมินสถานประกอบการเพื่อสุขภาพผู้สูงอายุหรือผู้มีภาวะพึ่งพิง สถานประกอบการเพื่อสุขภาพผู้สูงอายุหรือผู้มีภาวะพึ่งพิง (Post Audit) เพื่อให้สถานประกอบการเพื่อสุขภาพผู้สูงอายุหรือผู้มีภาวะพึ่งพิง สถานประกอบการเพื่อสุขภาพ พ.ศ. ๒๕๖๕ จำนวน 1 แห่ง ณ อำเภอเมืองพะเยา จังหวัดพะเยา การดูแลสุขภาพผู้สูงอายุหรือผู้มีภาวะพึ่งพิง ด้านเมืองพะเยา จังหวัดพะเยา

OfficialHS1 | @281myth | saraban-hs1@hsa.mail.go.th | 053 112 220

HS501-418-2565

ISO 17025 1426

ข่าวประชาสัมพันธ์
ศูนย์สนับสนุนบริการสุขภาพที่ 1

ลงพื้นที่ตรวจสอบประเมินสถานประกอบการเพื่อสุขภาพหลังจากได้รับใบอนุญาต ประกอบกิจการประเภทกิจการการดูแลสุขภาพผู้สูงอายุหรือผู้มีภาวะพึ่งพิง (Post Audit) ในพื้นที่จังหวัดเพชรบูรณ์

วันที่ ๘ มิถุนายน ๒๕๖๕ คณะทำงานตรวจสอบประเมินมาตรฐานสถานประกอบการเพื่อสุขภาพประเภทกิจการการดูแลสุขภาพผู้สูงอายุหรือผู้มีภาวะพึ่งพิง ลงพื้นที่ตรวจสอบประเมินสถานประกอบการเพื่อสุขภาพผู้สูงอายุหรือผู้มีภาวะพึ่งพิง (Post Audit) เพื่อให้สถานประกอบการเพื่อสุขภาพผู้สูงอายุหรือผู้มีภาวะพึ่งพิง สถานประกอบการเพื่อสุขภาพ พ.ศ. ๒๕๖๕ จำนวน ๓ แห่ง ได้แก่ จังหวัดเพชรบูรณ์ การดูแลสุขภาพผู้สูงอายุหรือผู้มีภาวะพึ่งพิง ศูนย์บริการผู้พิการ การดูแลสุขภาพผู้สูงอายุหรือผู้มีภาวะพึ่งพิง และสถานีอนามัยอเนกประสงค์ สาขาการดูแลสุขภาพผู้สูงอายุหรือผู้มีภาวะพึ่งพิง อำเภอเมืองเพชรบูรณ์ จังหวัดเพชรบูรณ์

OfficialHS1 | @281myth | saraban-hs1@hsa.mail.go.th | 053 112 220

HS501-474-2565

ISO 17025 1426

ข่าวประชาสัมพันธ์
ศูนย์สนับสนุนบริการสุขภาพที่ 1

ลงพื้นที่ตรวจสอบประเมินสถานประกอบการเพื่อสุขภาพหลังจากได้รับใบอนุญาต ประกอบกิจการประเภทกิจการการดูแลสุขภาพผู้สูงอายุหรือผู้มีภาวะพึ่งพิง (Post Audit) ในพื้นที่จังหวัดเชียงใหม่

วันที่ 17-18 กรกฎาคม ๒๕๖๕ ศูนย์สนับสนุนบริการสุขภาพที่ 1 นำโดยนายพิง อภิรักษ์ หัวหน้ากลุ่มคุ้มครองผู้บริโภคด้านบริการสุขภาพที่ 1 พร้อมด้วยเจ้าหน้าที่ ลงพื้นที่ตรวจสอบประเมินสถานประกอบการเพื่อสุขภาพผู้สูงอายุหรือผู้มีภาวะพึ่งพิง (Post Audit) เพื่อให้สถานประกอบการเพื่อสุขภาพผู้สูงอายุหรือผู้มีภาวะพึ่งพิง สถานประกอบการเพื่อสุขภาพ พ.ศ. ๒๕๖๕ จำนวน ๒ แห่ง ได้แก่ จังหวัดเชียงใหม่ การดูแลสุขภาพผู้สูงอายุหรือผู้มีภาวะพึ่งพิง และบ้านพักอาศัยสำหรับผู้สูงอายุหรือผู้มีภาวะพึ่งพิง อำเภอเมืองเชียงใหม่ จังหวัดเชียงใหม่

OfficialHS1 | @281myth | saraban-hs1@hsa.mail.go.th | 053 112 220

HS501-503-2565

ISO 17025 1426

ข่าวประชาสัมพันธ์
ศูนย์สนับสนุนบริการสุขภาพที่ 1

ลงพื้นที่ตรวจสอบประเมินสถานประกอบการเพื่อสุขภาพหลังจากได้รับใบอนุญาต ประกอบกิจการประเภทกิจการการดูแลสุขภาพผู้สูงอายุหรือผู้มีภาวะพึ่งพิง (Post Audit) ในพื้นที่จังหวัดเชียงใหม่

วันที่ 18 สิงหาคม ๒๕๖๕ คณะทำงานตรวจสอบประเมินมาตรฐานสถานประกอบการเพื่อสุขภาพประเภทกิจการการดูแลสุขภาพผู้สูงอายุหรือผู้มีภาวะพึ่งพิง ลงพื้นที่ตรวจสอบประเมินสถานประกอบการเพื่อสุขภาพผู้สูงอายุหรือผู้มีภาวะพึ่งพิง (Post Audit) เพื่อให้สถานประกอบการเพื่อสุขภาพผู้สูงอายุหรือผู้มีภาวะพึ่งพิง สถานประกอบการเพื่อสุขภาพ พ.ศ. ๒๕๖๕ จำนวน ๒ แห่ง ได้แก่ บ้านพักอาศัยสำหรับผู้สูงอายุหรือผู้มีภาวะพึ่งพิง และบ้านรวมใจ การดูแลสุขภาพผู้สูงอายุหรือผู้มีภาวะพึ่งพิง อำเภอเมืองเชียงใหม่ จังหวัดเชียงใหม่

OfficialHS1 | @281myth | saraban-hs1@hsa.mail.go.th | 053 112 220

ตรวจเฝ้าระวังสถานประกอบการ (POST AUDIT)



ศูนย์สนับสนุนบริการสุขภาพที่ 1
กรมสนับสนุนบริการสุขภาพ

3. จำนวนเครือข่ายระบบเฝ้าระวังสถานพยาบาลและการประกอบโรคศิลปะ (1 เครือข่าย/เขต)

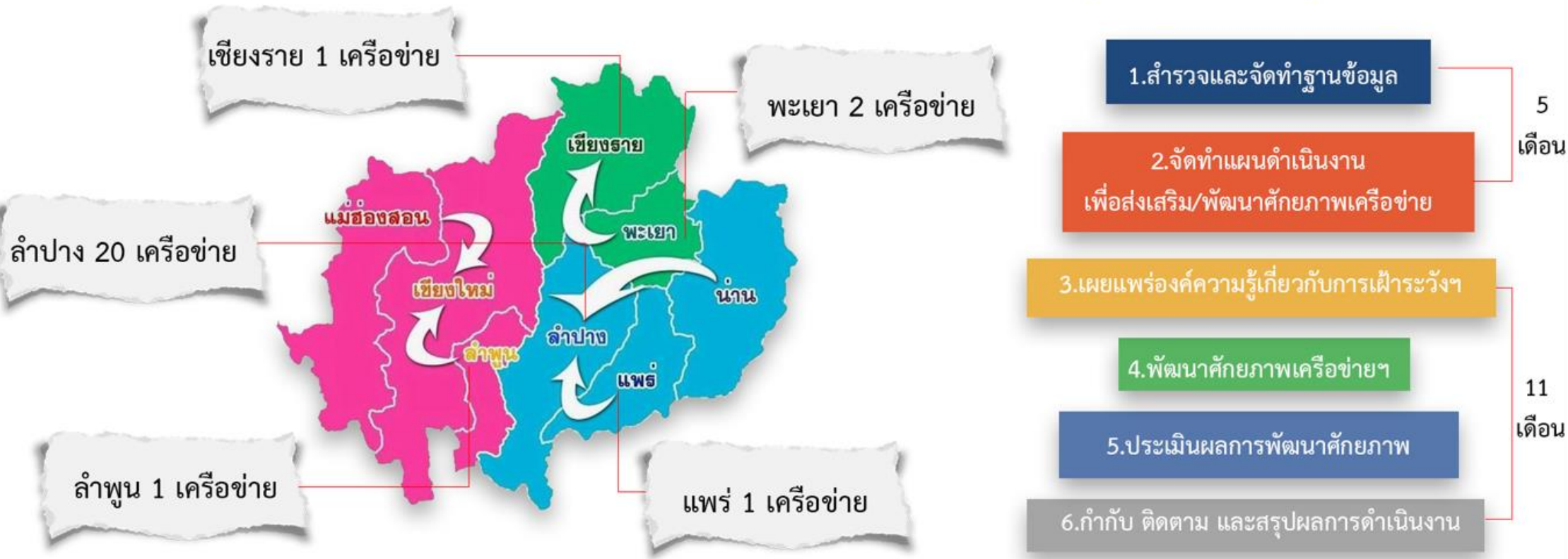



ศูนย์สนับสนุนบริการสุขภาพที่ 1
กรมสนับสนุนบริการสุขภาพ

สื่อประชาสัมพันธ์สำหรับเครือข่ายเฟิร์มแวร์



QR Code ดาวนโหลด

เผยแพร่องค์ความรู้เกี่ยวกับการเฟิร์มแวร์ฯ

HS501-461-2565

ข่าวประชาสัมพันธ์
ศูนย์สนับสนุนบริการสุขภาพที่ 1

จัดอบรมเชิงปฏิบัติการพัฒนาศักยภาพเครือข่ายเฟิร์มแวร์
สถานพยาบาลและการประกอบโรคศิลปะ เขตสุขภาพที่ 1
ประจำปีงบประมาณ 2565 จำนวน 2565 ทั่วประเทศ

วันที่ 8 กรกฎาคม 2565 ศูนย์สนับสนุนบริการสุขภาพที่ 1 โดยกลุ่มคุ้มครองผู้บริโภคด้านบริการสุขภาพ จัดอบรมเชิงปฏิบัติการพัฒนาศักยภาพเครือข่ายเฟิร์มแวร์สถานพยาบาลและการประกอบโรคศิลปะ เขตสุขภาพที่ 1 ประจำปีงบประมาณ 2565 ผ่านระบบออนไลน์ กลุ่มเป้าหมายประกอบด้วยเครือข่าย หน่วยงานภาครัฐ สำนักงานสาธารณสุขจังหวัด สำนักงานสาธารณสุขอำเภอ โสตศอนิเวศวิทยา ทั้ง 8 จังหวัด และเครือข่ายอาสาสมัครด้านสถานพยาบาลการประกอบโรคศิลปะ เขตสุขภาพที่ 1 จำนวน 25 เครือข่าย เข้าร่วมอบรมโดยพร้อมเพรียง มีวัตถุประสงค์เพื่อเพิ่มพูนความรู้ด้านนโยบายและทิศทางของเครือข่ายที่มีบทบาทสำคัญในการขับเคลื่อน การดำเนินงานคุ้มครองผู้บริโภค เป็นทั้งในทางวิชาการ และเชิงปฏิบัติของสถานพยาบาล และการประกอบโรคศิลปะ ให้ความสำคัญไม่เฉพาะทางด้านกฎหมายเท่านั้น โดยมี **ศาสตราจารย์ ดร.ไพจิตร บุญรอดบริหาร** ผู้อำนวยการศูนย์สนับสนุนบริการสุขภาพที่ 1 เป็นประธาน เปิดการประชุมพร้อมมอบนโยบาย ในการดำเนินงาน ณ ห้องประชุมเพชรบุรี ชั้น 2 ศูนย์สนับสนุนบริการสุขภาพที่ 1

Facebook: OfficialHS1 | Instagram: @281mykh | Email: hs501@hs1.moph.go.th | Phone: 053 112 220

พัฒนาศักยภาพเครือข่ายฯ

รายงานผลการดำเนินงานกิจกรรม (Pre-Test) จำนวน 13 คน ผู้ปฏิบัติงานทั้งหมด มีคะแนนร้อยละ 80 หรือเป็น 12 คะแนนเต็ม จำนวน 4 คน คิดเป็นร้อยละ 30.77 ส่วนนี้

ตารางที่ 2 แสดงผลการดำเนินงานตามตัวชี้วัด (Pre-Test)

ตัวชี้วัด	1	2	3	4	5	6	7	8	9	10	11	12	13	14	15	รวม
1	✓	✓	✓	X	✓	✓	✓	✓	✓	✓	✓	✓	✓	X	✓	13
2	✓	✓	✓	✓	✓	✓	✓	✓	✓	✓	✓	✓	✓	✓	✓	15
3	✓	✓	✓	✓	✓	✓	✓	✓	✓	✓	✓	✓	✓	✓	✓	15
4	✓	✓	✓	X	✓	✓	✓	✓	X	✓	✓	✓	✓	✓	✓	13
5	✓	✓	✓	✓	✓	✓	✓	✓	✓	✓	✓	✓	X	✓	✓	14
6	✓	✓	X	X	✓	✓	✓	X	✓	✓	✓	✓	X	✓	✓	11
7	✓	✓	✓	✓	✓	✓	✓	✓	✓	✓	✓	✓	✓	✓	✓	15
8	✓	✓	✓	✓	✓	✓	✓	✓	✓	X	✓	✓	✓	✓	✓	14
9	✓	✓	✓	✓	✓	✓	✓	✓	✓	✓	✓	✓	✓	✓	✓	15
10	✓	✓	✓	X	✓	✓	✓	X	X	X	X	✓	X	✓	✓	11
11	✓	✓	✓	✓	✓	✓	✓	✓	✓	✓	✓	✓	✓	✓	✓	15
12	✓	✓	✓	X	✓	✓	✓	✓	✓	✓	✓	✓	✓	✓	✓	14
13	✓	✓	X	✓	✓	✓	✓	✓	✓	✓	✓	✓	✓	✓	✓	14

รายงานผลการดำเนินงานกิจกรรม (Pre-Test) จำนวน 13 คน ผู้ปฏิบัติงานทั้งหมด มีคะแนนร้อยละ 80 หรือเป็น 12 คะแนนเต็ม จำนวน 11 คน คิดเป็นร้อยละ 84.62

ส่วนนี้ จำนวนผู้ปฏิบัติงานตามตัวชี้วัดทั้งหมด Score 84.62

ผู้รายงาน : นายสิริวัตร วัฒนศิริ ส่วนงาน วิชาการและการปฏิบัติการ

ประเมินผลการพัฒนาศักยภาพ

รายงานผลการดำเนินงานกิจกรรมเครือข่ายเฟิร์มแวร์สถานพยาบาลและการประกอบโรคศิลปะ

ผลการดำเนินงานตามตัวชี้วัด (Pre-Test)

ตัวชี้วัด	เกณฑ์	ผลการดำเนินงาน	การดำเนินงาน		การติดตาม		การประเมินผล	การปรับปรุง	การรายงานผล
			ดำเนินการ	ไม่ดำเนินการ	ดำเนินการ	ไม่ดำเนินการ			
1

หมายเหตุ: รายงานนี้จัดทำขึ้นโดยศูนย์คุ้มครองผู้บริโภคที่ 1 เมื่อวันที่ 27 กรกฎาคม 2565

ดาวนโหลดแบบฟอร์มรายงานผลการดำเนินงานตาม QR Code
ส่งรายงานผลการดำเนินงานทางอีเมล : yukikung_0712@hotmail.com
ภายในวันที่ 27 กรกฎาคม 2565

กำกับ ติดตาม และสรุปผลการดำเนินงาน



ศูนย์สนับสนุนบริการสุขภาพที่ 1
กรมสนับสนุนบริการสุขภาพ

4. จำนวนสถานประกอบการเพื่อสุขภาพมีการใช้ผลิตภัณฑ์กัญชงหรือกัญชาที่ได้มาตรฐาน (3 แห่ง/เขต)





ศูนย์สนับสนุนบริการสุขภาพที่ 1
กรมสนับสนุนบริการสุขภาพ

ระบบประเมินตนเอง
การใช้ผลิตภัณฑ์กัญชาหรือกัญชาที่ได้มาตรฐาน

ชื่อผู้ใช้งาน :

รหัสผ่าน :

➡ เข้าสู่ระบบ

ลงทะเบียนใช้งานระบบ
 ติดต่อเรา



ข่าวประชาสัมพันธ์
 ศูนย์สนับสนุนบริการสุขภาพที่ 1

ตรวจประเมินมาตรฐานสถานประกอบการเพื่อสุขภาพ
ที่สมัครใจขอรับการประเมินตามมาตรฐาน
การให้บริการด้วยผลิตภัณฑ์กัญชาหรือกัญชา
ในสถานประกอบการเพื่อสุขภาพ







วันที่ 15 สิงหาคม 2565 ศูนย์สนับสนุนบริการสุขภาพที่ 1 โดยนายพิรุณ สัจจกวี
 วิชาการหัวหน้ากลุ่มคุ้มครองผู้บริโภคด้านบริการสุขภาพ พร้อมคณะ ร่วมกับเจ้าหน้าที่
 กลุ่มคุ้มครองผู้บริโภคและภคิรสาธารณสุข สำนักโภชนาการสาธารณสุขจังหวัดเชียงใหม่
 ลงพื้นที่ตรวจประเมินมาตรฐานสถานประกอบการเพื่อสุขภาพที่สมัครใจขอรับการประเมิน
 ตามมาตรฐานการให้บริการด้วยผลิตภัณฑ์กัญชา หรือกัญชาในสถานประกอบการเพื่อสุขภาพ
 จำนวน 2 แห่ง ในเขตพื้นที่อำเภอเมืองเชียงใหม่ จังหวัดเชียงใหม่

OfficialHss1   @281myyfk   saraban-hss1@hss.mhl.go.th  053 112 220

สถานประกอบการประเมินตนเอง/
สมัครขอรับการประเมินตามเกณฑ์

ศบส.ร่วมกับ สสจ.ตรวจประเมินมาตรฐาน
สถานประกอบการ

สถานประกอบการที่ได้รับการรับรองให้บริการ จำนวน 3 แห่ง

ร	ข้อมูลสถานประกอบการ	รายการค้า	สัญญา	ระยะเวลาสัญญา
2545	เลขที่สัญญา : 57110007-41 ชื่อสถานประกอบการ : บริษัท สยามอินเตอร์เทรด จำกัด สาขา เชียงใหม่ ประเภทกิจการ : เภสัชกรรม ข้อมูลผู้สัญญา : บริษัท สยามอินเตอร์เทรด จำกัด ผู้มี : นาย 229 บ. / ตำแหน่ง : ผู้จัดการ เลขที่โทร : 053236884	รายการ : จำหน่ายผลิตภัณฑ์กัญชา ประเภทผลิตภัณฑ์ : ทั่วไป สัญญา : Herbal Siam Journey ชนิดผลิตภัณฑ์ : 7116400031185 ชนิดสินค้า : ปรุงรสชา เอกสารที่เกี่ยวข้อง : คลิกเพื่อดูรายละเอียด	15-08-2565 - 15-08-2566	
2545	เลขที่สัญญา : 57110007-41 ชื่อสถานประกอบการ : บริษัท สยามอินเตอร์เทรด จำกัด สาขา เชียงใหม่ ประเภทกิจการ : เภสัชกรรม ข้อมูลผู้สัญญา : บริษัท สยามอินเตอร์เทรด จำกัด ผู้มี : นาย 229 บ. / ตำแหน่ง : ผู้จัดการ เลขที่โทร : 053236884	รายการ : ปรุงรสชา ประเภทผลิตภัณฑ์ : ทั่วไป สัญญา : Cannabis Siam Journey ชนิดผลิตภัณฑ์ : 430070410036 ชนิดสินค้า : ปรุงรสชา เอกสารที่เกี่ยวข้อง : คลิกเพื่อดูรายละเอียด	15-08-2565 - 15-08-2566	
2545	เลขที่สัญญา : 57110007-41 ชื่อสถานประกอบการ : บริษัท สยามอินเตอร์เทรด จำกัด สาขา เชียงใหม่ ประเภทกิจการ : เภสัชกรรม ข้อมูลผู้สัญญา : บริษัท สยามอินเตอร์เทรด จำกัด ผู้มี : นาย 229 บ. / ตำแหน่ง : ผู้จัดการ เลขที่โทร : 053236884	รายการ : ปรุงรสชา ประเภทผลิตภัณฑ์ : ทั่วไป สัญญา : Cannabis Royal Tea ชนิดผลิตภัณฑ์ : 430225010079 ชนิดสินค้า : ปรุงรสชา เอกสารที่เกี่ยวข้อง : คลิกเพื่อดูรายละเอียด	15-08-2565 - 15-08-2566	
2545	เลขที่สัญญา : 57110007-41 ชื่อสถานประกอบการ : บริษัท สยามอินเตอร์เทรด จำกัด สาขา เชียงใหม่ ประเภทกิจการ : เภสัชกรรม ข้อมูลผู้สัญญา : บริษัท สยามอินเตอร์เทรด จำกัด ผู้มี : นาย 229 บ. / ตำแหน่ง : ผู้จัดการ เลขที่โทร : 053236884	รายการ : ปรุงรสชา ประเภทผลิตภัณฑ์ : ทั่วไป สัญญา : Royal Tea Aromax ชนิดผลิตภัณฑ์ : 7116400034759 ชนิดสินค้า : ปรุงรสชา เอกสารที่เกี่ยวข้อง : คลิกเพื่อดูรายละเอียด	15-08-2565 - 15-08-2566	
2545	เลขที่สัญญา : 57110007-41 ชื่อสถานประกอบการ : บริษัท สยามอินเตอร์เทรด จำกัด สาขา เชียงใหม่ ประเภทกิจการ : เภสัชกรรม ข้อมูลผู้สัญญา : บริษัท สยามอินเตอร์เทรด จำกัด ผู้มี : นาย 229 บ. / ตำแหน่ง : ผู้จัดการ เลขที่โทร : 053236884	รายการ : ปรุงรสชา ประเภทผลิตภัณฑ์ : ทั่วไป สัญญา : Cannabis Royal ชนิดผลิตภัณฑ์ : 430225010079 ชนิดสินค้า : ปรุงรสชา เอกสารที่เกี่ยวข้อง : คลิกเพื่อดูรายละเอียด	15-08-2565 - 15-08-2566	
2545	เลขที่สัญญา : 5000007-349 ชื่อสถานประกอบการ : บริษัท สยามอินเตอร์เทรด จำกัด สาขา เชียงใหม่ ประเภทกิจการ : เภสัชกรรม ข้อมูลผู้สัญญา : บริษัท สยามอินเตอร์เทรด จำกัด ผู้มี : นาย 15 บ. / ตำแหน่ง : ผู้จัดการ เลขที่โทร : 053236884	รายการ : จำหน่ายผลิตภัณฑ์กัญชา ประเภทผลิตภัณฑ์ : ทั่วไป สัญญา : Herbal Siam Journey ชนิดผลิตภัณฑ์ : 7116400031185 ชนิดสินค้า : ปรุงรสชา เอกสารที่เกี่ยวข้อง : คลิกเพื่อดูรายละเอียด	เมื่อการมอบหมาย	19-08-2565 - 19-08-2566
2545	เลขที่สัญญา : 5000007-40 ชื่อสถานประกอบการ : บริษัท สยามอินเตอร์เทรด จำกัด สาขา เชียงใหม่ ประเภทกิจการ : เภสัชกรรม ข้อมูลผู้สัญญา : บริษัท สยามอินเตอร์เทรด จำกัด ผู้มี : นาย 15 บ. / ตำแหน่ง : ผู้จัดการ เลขที่โทร : 053236884	รายการ : จำหน่ายผลิตภัณฑ์กัญชา ประเภทผลิตภัณฑ์ : ทั่วไป สัญญา : Herbal Siam Journey ชนิดผลิตภัณฑ์ : 7116400031185 ชนิดสินค้า : ปรุงรสชา เอกสารที่เกี่ยวข้อง : คลิกเพื่อดูรายละเอียด	เมื่อการมอบหมาย	19-08-2565 - 19-08-2566



ศูนย์สนับสนุนบริการสุขภาพที่ 1
กรมสนับสนุนบริการสุขภาพ

 กระทรวงสาธารณสุข
 Department of Health Service Support
ระบบประเมินตนเอง
การใช้ผลิตภัณฑ์กัญชาหรือกัญชาที่ได้มาตรฐาน

ชื่อผู้ใช้งาน :
 รหัสผ่าน :

ลงทะเบียนใช้งานระบบ ลืมรหัสผ่าน

สถานประกอบการประเมินตนเอง/
สมัครขอรับการประเมินตามเกณฑ์

HSS01-500-2665



ข่าวประชาสัมพันธ์
 ศูนย์สนับสนุนบริการสุขภาพที่ 1

ตรวจประเมินมาตรฐานสถานประกอบการเพื่อสุขภาพ
ที่สมัครใจขอรับการประเมินตามมาตรฐาน
การให้บริการด้วยผลิตภัณฑ์กัญชาหรือกัญชา
ในสถานประกอบการเพื่อสุขภาพ



วันที่ 15 สิงหาคม 2565 ศูนย์สนับสนุนบริการสุขภาพที่ 1 โดยนายพิรุณ สักกะ
 วัชรการ หัวหน้ากลุ่มคุ้มครองผู้บริโภคด้านบริการสุขภาพ พร้อมคณะ ร่วมกับเจ้าหน้าที่
 กลุ่มคุ้มครองผู้บริโภคและเภสัชสาธารณสุข สำนักงานสาธารณสุขจังหวัดเชียงใหม่
 ลงพื้นที่ตรวจประเมินมาตรฐานสถานประกอบการเพื่อสุขภาพที่สมัครใจขอรับการประเมิน
 ตามมาตรฐานการให้บริการด้วยผลิตภัณฑ์กัญชา หรือกัญชาในสถานประกอบการเพื่อสุขภาพ
 จำนวน 2 แห่ง ในเขตพื้นที่อำเภอเมืองเชียงใหม่ จังหวัดเชียงใหม่

 OfficialHss1   @281myyfk   saraban-hss1@hss.mhl.go.th  063 112 220

ศบส.ร่วมกับ สสจ.ตรวจประเมินมาตรฐาน
สถานประกอบการ

ที่	ข้อมูลสถานประกอบการ	รายการค้า	สัญญา	ระยะเวลาสัญญา
2545	เลขที่สัญญา : 57130007-41 ชื่อสถานประกอบการ : บริษัท สบประสาธน์มีเดีย จำกัด (มหาชน) บริษัท ประเภทกิจการ : บริษัทสื่อมวลชน จุดให้บริการกัญชา : (บริษัท) อำเภอหางดง จังหวัด เชียงใหม่ เลขที่ 229 ม. 3 ตำบลไร่ อําเภอหางดง จังหวัดเชียงใหม่ 57130 โทรศัพท์ : 053786888	รายการ : บริการจัดพิมพ์และเผยแพร่ข้อมูล ประเภทผลิตภัณฑ์ : บริการ สัญญา : บริษัท สบประสาธน์มีเดีย จำกัด เลขที่สัญญาฉบับที่ : 7416400021185 เลขที่สัญญา : ประเภทสื่อ เอกสารอ้างอิง : คลิกเพื่อดูเอกสาร	15-08-2565 - 15-08-2568	
2545	เลขที่สัญญา : 57130007-41 ชื่อสถานประกอบการ : บริษัท สบประสาธน์มีเดีย จำกัด (มหาชน) บริษัท ประเภทกิจการ : บริษัทสื่อมวลชน จุดให้บริการกัญชา : (บริษัท) อำเภอหางดง จังหวัด เชียงใหม่ เลขที่ 229 ม. 3 ตำบลไร่ อําเภอหางดง จังหวัดเชียงใหม่ 57130 โทรศัพท์ : 053786888	รายการ : บริการออกแบบกราฟิกและ ประเภทผลิตภัณฑ์ : บริการ สัญญา : บริษัท สบประสาธน์มีเดีย จำกัด เลขที่สัญญาฉบับที่ : 600070410036 เลขที่สัญญา : ประเภทสื่อ เอกสารอ้างอิง : คลิกเพื่อดูเอกสาร	15-08-2565 - 15-08-2568	
2545	เลขที่สัญญา : 57130007-41 ชื่อสถานประกอบการ : บริษัท สบประสาธน์มีเดีย จำกัด (มหาชน) บริษัท ประเภทกิจการ : บริษัทสื่อมวลชน จุดให้บริการกัญชา : (บริษัท) อำเภอหางดง จังหวัด เชียงใหม่ เลขที่ 229 ม. 3 ตำบลไร่ อําเภอหางดง จังหวัดเชียงใหม่ 57130 โทรศัพท์ : 053786888	รายการ : บริการถ่ายภาพ ประเภทผลิตภัณฑ์ : บริการ สัญญา : บริษัท สบประสาธน์มีเดีย จำกัด เลขที่สัญญาฉบับที่ : 600226100070 เลขที่สัญญา : ประเภทสื่อ เอกสารอ้างอิง : คลิกเพื่อดูเอกสาร	15-08-2565 - 15-08-2568	
2545	เลขที่สัญญา : 57130007-41 ชื่อสถานประกอบการ : บริษัท สบประสาธน์มีเดีย จำกัด (มหาชน) บริษัท ประเภทกิจการ : บริษัทสื่อมวลชน จุดให้บริการกัญชา : (บริษัท) อำเภอหางดง จังหวัด เชียงใหม่ เลขที่ 229 ม. 3 ตำบลไร่ อําเภอหางดง จังหวัดเชียงใหม่ 57130 โทรศัพท์ : 053786888	รายการ : บริการ ประเภทผลิตภัณฑ์ : บริการ สัญญา : บริษัท สบประสาธน์มีเดีย จำกัด เลขที่สัญญาฉบับที่ : 7416400034759 เลขที่สัญญา : ประเภทสื่อ เอกสารอ้างอิง : คลิกเพื่อดูเอกสาร	15-08-2565 - 15-08-2568	
2545	เลขที่สัญญา : 57130007-41 ชื่อสถานประกอบการ : บริษัท สบประสาธน์มีเดีย จำกัด (มหาชน) บริษัท ประเภทกิจการ : บริษัทสื่อมวลชน จุดให้บริการกัญชา : (บริษัท) อำเภอหางดง จังหวัด เชียงใหม่ เลขที่ 229 ม. 3 ตำบลไร่ อําเภอหางดง จังหวัดเชียงใหม่ 57130 โทรศัพท์ : 053786888	รายการ : บริการ ประเภทผลิตภัณฑ์ : บริการ สัญญา : บริษัท สบประสาธน์มีเดีย จำกัด เลขที่สัญญาฉบับที่ : พค.ก.23861 เลขที่สัญญา : ประเภทสื่อ เอกสารอ้างอิง : คลิกเพื่อดูเอกสาร	15-08-2565 - 15-08-2568	
2545	เลขที่สัญญา : 50020007340 ชื่อสถานประกอบการ : บริษัท สบประสาธน์มีเดีย จำกัด (มหาชน) ประเภทกิจการ : บริษัทสื่อมวลชน จุดให้บริการกัญชา : (บริษัท) อำเภอหางดง จังหวัด เชียงใหม่ เลขที่ 15 ม. 3 ตำบลไร่ อําเภอหางดง จังหวัดเชียงใหม่ 50200 โทรศัพท์ : 099260926	รายการ : บริการจัดพิมพ์และเผยแพร่ข้อมูล ประเภทผลิตภัณฑ์ : บริการ สัญญา : บริษัท สบประสาธน์มีเดีย จำกัด เลขที่สัญญาฉบับที่ : 7416400034759 เลขที่สัญญา : ประเภทสื่อ เอกสารอ้างอิง : คลิกเพื่อดูเอกสาร	เมื่อมีการหมด	19-08-2565 - 19-08-2568
2545	เลขที่สัญญา : 5002000760 ชื่อสถานประกอบการ : บริษัท สบประสาธน์มีเดีย จำกัด (มหาชน) ประเภทกิจการ : บริษัทสื่อมวลชน จุดให้บริการกัญชา : (บริษัท) อำเภอหางดง จังหวัด เชียงใหม่ เลขที่ 15 ม. 3 ตำบลไร่ อําเภอหางดง จังหวัดเชียงใหม่ 50200 โทรศัพท์ : 099260926	รายการ : บริการจัดพิมพ์และเผยแพร่ข้อมูล ประเภทผลิตภัณฑ์ : บริการ สัญญา : บริษัท สบประสาธน์มีเดีย จำกัด เลขที่สัญญาฉบับที่ : 7416400034759 เลขที่สัญญา : ประเภทสื่อ เอกสารอ้างอิง : คลิกเพื่อดูเอกสาร	เมื่อมีการหมด	19-08-2565 - 19-08-2568

สถานประกอบการที่ได้รับการรับรองให้บริการ จำนวน 3 แห่ง



ศูนย์สนับสนุนบริการสุขภาพที่ 1
กรมสนับสนุนบริการสุขภาพ

ตารางที่ 1 แสดงร้อยละของสถานประกอบการเพื่อสุขภาพผ่านเกณฑ์มาตรฐานตามที่กำหนด

จังหวัด	ประเภทของกิจการ								หมายเหตุ
	สปา		นวดเพื่อสุขภาพ		นวดเพื่อความงาม		ผู้ให้บริการ		
	ยื่นขอ	อนุญาต	ยื่นขอ	อนุญาต	ยื่นขอ	อนุญาต	ยื่นขอ	อนุญาต	
เชียงใหม่	2	2	43	43	0	0	87	87	
แม่ฮ่องสอน	0	0	3	3	0	0	1	1	
ลำปาง	1	1	20	14	0	0	20	14	
ลำพูน	0	0	5	5	0	0	27	27	
น่าน	0	0	4	4	1	1	17	16	
แพร่	0	0	1	1	1	0	6	6	
เชียงราย	0	0	18	14	0	0	132	132	
พะเยา	0	0	5	5	0	0	31	31	
รวม	3	3	99	89	2	1	321	314	

จากตารางที่ 1 พบว่าในไตรมาสที่ 4 เขตสุขภาพที่ 1 มีสถานประกอบการที่ยื่นขออนุญาตประกอบกิจการจำนวน 104 แห่ง และผ่านเกณฑ์มาตรฐานตามที่กฎหมายกำหนดจำนวน 93 แห่ง คิดเป็นร้อยละ 89.42 (ข้อมูล ณ 2 กันยายน 2565)





ศูนย์สนับสนุนบริการสุขภาพที่ 1
กรมสนับสนุนบริการสุขภาพ

ร้อยละของสถานประกอบการเพื่อสุขภาพกลุ่มเสี่ยงได้รับการเฝ้าระวังตามกฎหมาย (ร้อยละ 70)

จำนวน (แห่ง)

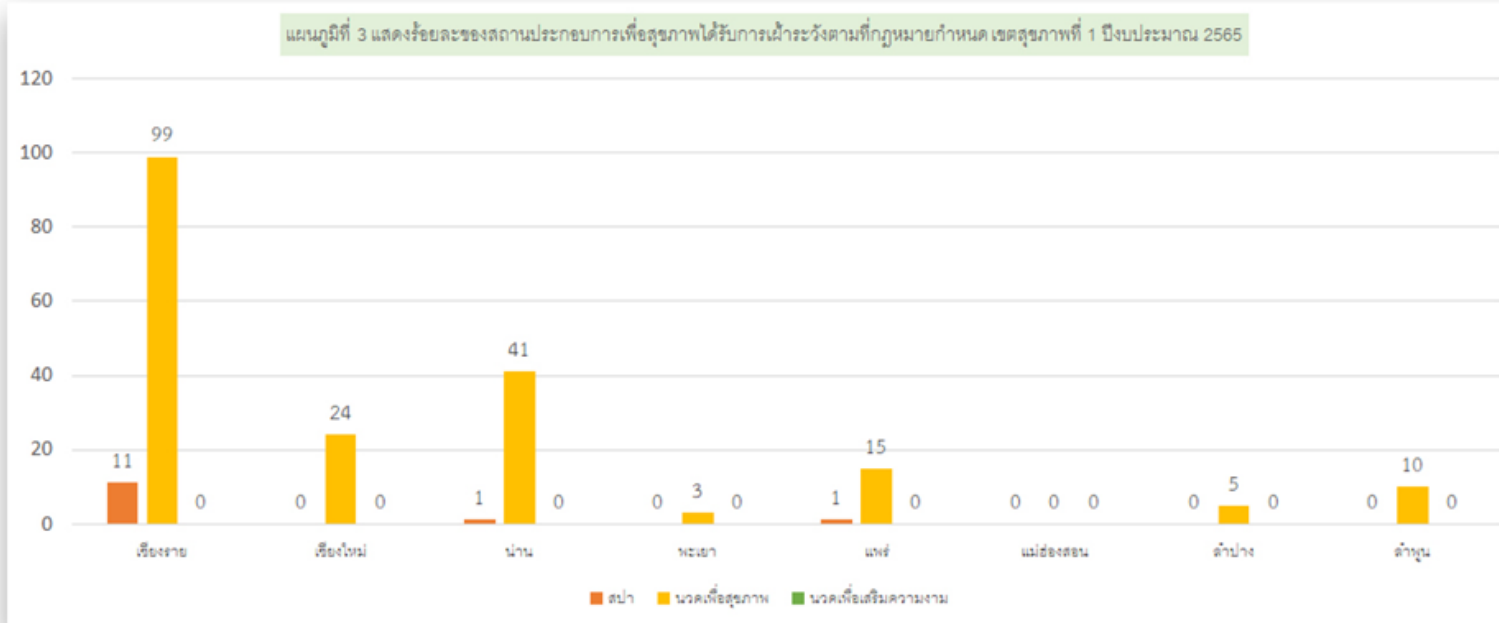

จากแผนภูมิที่ 3 ในไตรมาสที่ 4 เขตสุขภาพที่ 1 สถานประกอบการเพื่อสุขภาพกลุ่มเสี่ยงได้รับการเฝ้าระวังตามกฎหมายจำนวน 210 แห่ง คิดเป็นร้อยละ 100 (ข้อมูล ณ 2 กันยายน 2565)



กลุ่มมาตรฐานวิศวกรรมการแพทย์

1.กิจกรรมสอบเทียบเครื่องมือแพทย์

เป้าหมายโรงพยาบาล จำนวน 73 แห่ง

ผลการปฏิบัติงาน จำนวน 55 แห่ง

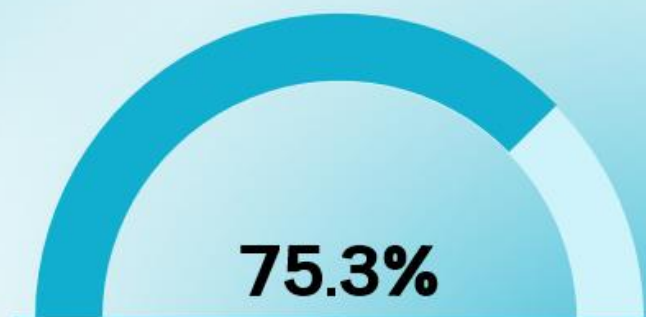

1. เครื่องมือความเสี่ยงสูง 7 รายการ

- ▶ - เครื่องให้สารดมยาสลบ จำนวน 15 เครื่อง
- ▶ - เครื่องกระตุ้นหัวใจ จำนวน 358 เครื่อง
- ▶ - เครื่องตัดจี้ด้วยไฟฟ้า จำนวน 64 เครื่อง
- ▶ - ตู้อบเด็ก จำนวน 76 เครื่อง
- ▶ - เครื่องให้สารละลายทางหลอดเลือดดำ จำนวน 637 เครื่อง
- ▶ - เครื่องติดตามสัญญาณชีพ จำนวน 845 เครื่อง
- ▶ - เครื่องช่วยหายใจ จำนวน 172 เครื่อง

รวมเครื่องมือความเสี่ยงสูง 7 รายการ จำนวน 2,167 เครื่อง

2. เครื่องมืออื่นๆ จำนวน 9,714 เครื่อง



2. กิจกรรมตรวจสอบวิศวกรรมความปลอดภัยในโรงพยาบาล

เป้าหมายโรงพยาบาล จำนวน 73 แห่ง

ผลการปฏิบัติงาน จำนวน 24 แห่ง



ตรวจสอบวิศวกรรมความปลอดภัยในโรงพยาบาล 7 ระบบ

- ตรวจสอบวิศวกรรมความปลอดภัยระบบไฟฟ้า
- ตรวจสอบวิศวกรรมความปลอดภัยระบบอค์ค้ภัย
- ตรวจสอบวิศวกรรมความปลอดภัยระบบปรับอากาศและระบายอากาศ
- ตรวจสอบวิศวกรรมความปลอดภัยระบบไอน้ำ
- ตรวจสอบวิศวกรรมความปลอดภัยระบบก๊าซทางการแพทย์
- ตรวจสอบวิศวกรรมความปลอดภัยระบบขนส่ง (ลิฟต์)
- ตรวจสอบวิศวกรรมความปลอดภัยระบบสุขาภิบาล





กลุ่มวิชาการและมาตรฐานระบบบริการสุขภาพ



ศูนย์สนับสนุนบริการสุขภาพที่ 1
กรมสนับสนุนบริการสุขภาพ

กลุ่มวิชาการและมาตรฐานระบบบริการสุขภาพ

- งานมาตรฐานระบบบริการสุขภาพ (HS4)
- ตรวจราชการและนิเทศงานสาธารณสุข
- งานวิจัย

การดำเนินงานมาตรฐานระบบบริการสุขภาพประจำปี 2565

(ตัวชี้วัดที่ 1.4 ร้อยละสถานพยาบาลภาครัฐกลุ่มเป้าหมายผ่านเกณฑ์มาตรฐานระบบบริการสุขภาพ)

- ดำเนินการส่งเสริม 100 % (120 แห่ง)
- พัฒนาระดับ 60% ของโรงพยาบาลที่ได้รับการรับรองในระดับพื้นฐานในปี 2564 ขึ้นสู่ระดับพัฒนา ให้ได้ 80%
- มีสถานพยาบาลภาครัฐต้นแบบ/ก้าวสู่มาตรฐานสากล ศบส.ละ 1 แห่ง



การดำเนินงานมาตรฐานระบบบริการสุขภาพ ประจำปี 2565

การประชุมส่งเสริม มาตรฐานระบบบริการสุขภาพ (HS4)
เขตสุขภาพที่ 1 ประจำปี 2565 ในระหว่างวันที่ 7-8 มีนาคม 2565
แบบ OnLine ณ.ห้องประชุมพระหฤทัย

มีผู้เข้าร่วมรับฟังจำนวน 205 ท่าน ผ่านระบบ Zoom Meeting



HSS01-259-2565

ข่าวประชาสัมพันธ์
ศูนย์สนับสนุนบริการสุขภาพที่ 1

การจัดการประชุมเชิงปฏิบัติการ การส่งเสริม
พัฒนามาตรฐานระบบบริการสุขภาพ (HS4)
เขตสุขภาพที่ 1 ประจำปีงบประมาณ 2565

การประชุมเชิงปฏิบัติการ การส่งเสริม พัฒนามาตรฐานระบบบริการสุขภาพ 9 ด้าน (HS4)
ศูนย์สนับสนุนบริการสุขภาพที่ 1 ศูนย์สนับสนุนบริการสุขภาพ

วันที่ 7-8 มีนาคม 2565 นำโดยนายวุฒิชัยการ เขมวีชาคุณรัตน์ หัวหน้ากลุ่มวิชาการและ
มาตรฐานระบบบริการสุขภาพ พร้อมคณะทำงานผู้รับผิดชอบระบบมาตรฐานระบบบริการสุขภาพ
ได้จัดการประชุมเชิงปฏิบัติการ การส่งเสริม พัฒนามาตรฐานระบบบริการสุขภาพ 9 ด้าน (HS4)
ให้กับสถานพยาบาลภาครัฐ และสำนักงานสาธารณสุขจังหวัด เขตสุขภาพที่ 1 เพื่อส่งเสริม
องค์ความรู้ และชี้แจงแนวทางการดำเนินงาน พัฒนา ขับเคลื่อนมาตรฐานระบบบริการสุขภาพ
โดยมีนายอภัพล ไทลมา ผู้อำนวยการศูนย์สนับสนุนบริการสุขภาพที่ 1 เป็นประธานเปิดการประชุม
ซึ่งมีเจ้าหน้าที่และผู้ที่เกี่ยวข้องเข้าร่วมรับฟัง จำนวน 205 ท่าน ผ่านการประชุมทางไกลออนไลน์
ณ ห้องประชุมพระหฤทัย ชั้น 2 ศูนย์สนับสนุนบริการสุขภาพที่ 1

Officialhss1 @281myyfk sarabon-hss1@hss.mail.go.th 053 112 220



การดำเนินงานมาตรฐานระบบบริการสุขภาพ ประจำปี 2565

แผนกำหนดการลงพื้นที่ส่งเสริม พัฒนา มาตรฐานฯ (HS4) ประจำปีงบประมาณ พ.ศ.2565

ส่งเสริมโรงพยาบาลกลุ่มเป้าหมายตามตัวชี้วัด

ลำดับที่	ชื่อสถานพยาบาล	วัน/เดือน/ปี	เวลา
1	โรงพยาบาลส่งเสริมสุขภาพ ศูนย์อนามัยที่ 1	18 พฤษภาคม 2565	09.00 น.
2	โรงพยาบาลธัญญารักษ์แม่ฮ่องสอน	19-20 พฤษภาคม 65	09.00 น.
3	โรงพยาบาลมะเรียงลำปาง	26 พฤษภาคม 2565	09.00 น.
4	โรงพยาบาลเวชชารักษ์ ลำปาง	27 พฤษภาคม 2565	09.00 น.

ส่งเสริมโรงพยาบาลต้นแบบภาครัฐหรือโรงพยาบาลก้าวสู่มาตรฐานสากล

ลำดับที่	ประเภท	ชื่อสถานพยาบาล	วัน/เดือน/ปี	เวลา
1	สากล	โรงพยาบาลแม่สาย	31 พฤษภาคม 65	09.00 น.
2	ต้นแบบ	โรงพยาบาลแม่จัน	31 พฤษภาคม 65	13.30 น.
3	ต้นแบบ+สากล	โรงพยาบาลเชียงรายประชานุเคราะห์	1 มิถุนายน 65	09.00 น.
4	ต้นแบบ+สากล	โรงพยาบาลลำปาง	6 มิถุนายน 65	09.00 น.
5	ต้นแบบ+สากล	โรงพยาบาลเกาะคา	7 มิถุนายน 65	09.00 น.
6	ต้นแบบ+สากล	โรงพยาบาลนครพิงค์	8 มิถุนายน 65	09.00 น.
7	ต้นแบบ+สากล	โรงพยาบาลสันป่าตอง	9 มิถุนายน 65	09.00 น.
8	ต้นแบบ	โรงพยาบาลสันทราย	10 มิถุนายน 65	09.00 น.
9	ต้นแบบ	โรงพยาบาลแม่สะเรียง	13-14 มิถุนายน 65	09.00 น.

การดำเนินงานมาตรฐานระบบบริการสุขภาพ ประจำปี 2565

HS01 409-2665

ข่าวประชาสัมพันธ์
ศูนย์สนับสนุนบริการสุขภาพที่ 1

ลงพื้นที่ส่งเสริม พัฒนา มาตรฐานระบบบริการสุขภาพ (HS4) ณ โรงพยาบาลเชียงรายประชานุเคราะห์ จังหวัดเชียงราย



วันที่ 1 มิถุนายน 2565 นายระศักดิ์ โสมไธย รองผู้อำนวยการศูนย์สนับสนุนบริการสุขภาพที่ 1 พร้อมด้วยผู้อำนวยการมาตรฐาน ลอทีนีสอริม พิณนา มาตรฐานระบบบริการสุขภาพ HS4 (โรงพยาบาลการุญราษฎร์) ณ โรงพยาบาลเชียงรายประชานุเคราะห์ จังหวัดเชียงราย โดยมีนายแพทย์ประสิทธิ์ วัฒนาภา รองผู้อำนวยการฝ่ายพัฒนาระบบบริการและสนับสนุนบริการสุขภาพ และนายเสถียรศักดิ์ สุวรรณเมือง รองผู้อำนวยการฝ่ายบริหาร พร้อมด้วยผู้อำนวยการโรงพยาบาลประชานุเคราะห์ จังหัดเชียงราย

OfficialHS41 @281myyfk saraban-hs1@hsa.mhl.go.th 063 112 220

HS01 417-2665

ข่าวประชาสัมพันธ์
ศูนย์สนับสนุนบริการสุขภาพที่ 1

ลงพื้นที่ส่งเสริม พัฒนา มาตรฐานระบบบริการสุขภาพ (HS4) ณ โรงพยาบาลลำปาง จังหวัดลำปาง



วันที่ 9 มิถุนายน 2565 นายระศักดิ์ โสมไธย รองผู้อำนวยการศูนย์สนับสนุนบริการสุขภาพที่ 1 พร้อมด้วยผู้อำนวยการมาตรฐาน ลอทีนีสอริม พิณนา มาตรฐานระบบบริการสุขภาพ HS4 (โรงพยาบาลสมเด็จพระยุพราชและโรงพยาบาลราชประชานุเคราะห์) ณ โรงพยาบาลลำปาง จังหวัดลำปาง โดยมีนายวิชาญ วรเดโชชัย รองผู้อำนวยการฝ่ายบริหาร พร้อมด้วยผู้อำนวยการโรงพยาบาลราชประชานุเคราะห์ จังหัดลำปาง

OfficialHS41 @281myyfk saraban-hs1@hsa.mhl.go.th 063 112 220

HS01 421-2665

ข่าวประชาสัมพันธ์
ศูนย์สนับสนุนบริการสุขภาพที่ 1

ลงพื้นที่ส่งเสริม พัฒนา มาตรฐานระบบบริการสุขภาพ (HS4) ณ โรงพยาบาลนครพิงค์ จังหวัดเชียงใหม่



วันที่ 8 มิถุนายน 2565 นายศุภพล ไชยมา ผู้อำนวยการศูนย์สนับสนุนบริการสุขภาพที่ 1 พร้อมด้วยผู้อำนวยการมาตรฐาน ลอทีนีสอริม พิณนา มาตรฐานระบบบริการสุขภาพ HS4 (โรงพยาบาลสมเด็จพระยุพราชและโรงพยาบาลราชประชานุเคราะห์) ณ โรงพยาบาลนครพิงค์ จังหวัดเชียงใหม่ โดยมี นายอภิชาติ มุขพันธ์ รองผู้อำนวยการฝ่ายบริหาร หัวหน้าภารกิจด้านอำนวยความสะดวกพิเศษและท่าอากาศยาน ภูเก็ตฉบับที่ 2 และนายสุภากร ศรี (ภท.) ยะลา ผู้อำนวยการศูนย์บริการสุขภาพภูเก็ตฉบับที่ 2 จังหวัดภูเก็ต

OfficialHS41 @281myyfk saraban-hs1@hsa.mhl.go.th 063 112 220

HS01 428-2665

ข่าวประชาสัมพันธ์
ศูนย์สนับสนุนบริการสุขภาพที่ 1

ลงพื้นที่ส่งเสริม พัฒนา มาตรฐานระบบบริการสุขภาพ (HS4) ณ โรงพยาบาลแม่สะเรียง จังหวัดแม่ฮ่องสอน



วันที่ 14 มิถุนายน 2565 นายระศักดิ์ โสมไธย รองผู้อำนวยการศูนย์สนับสนุนบริการสุขภาพที่ 1 พร้อมด้วยผู้อำนวยการมาตรฐาน ลอทีนีสอริม พิณนา มาตรฐานระบบบริการสุขภาพ HS4 (โรงพยาบาลการุญราษฎร์) ณ โรงพยาบาลแม่สะเรียง จังหวัดแม่ฮ่องสอน โดยมี พ.จัตวา รศ.ดร.เจษฎ์ พันธุพจน์ผู้อำนวยการพิเศษ (ประจวบ ENV) พร้อมด้วยผู้อำนวยการโรงพยาบาลประชานุเคราะห์ จังหัดเชียงราย

OfficialHS41 @281myyfk saraban-hs1@hsa.mhl.go.th 063 112 220

การดำเนินงานมาตรฐานระบบบริการสุขภาพ ประจำปี 2565

เกณฑ์การให้คะแนน	เกณฑ์/เป้าหมายการประเมินผล (Small Success)					
	รอบ ๑๑ เดือน					
	เกณฑ์การประเมิน	คะแนน (๕ คะแนน)	เอกสาร/หลักฐานการรายงานผล			
	๑. ส่งเสริมการดำเนินการพัฒนา (ต่อ)	๑ คะแนน	- หลักฐานการส่งเสริมการดำเนินการพัฒนา			
	๒. สรุปผล วิเคราะห์ผลการพัฒนาตามเกณฑ์มาตรฐานระบบบริการสุขภาพ จัดส่งหน่วยงานที่เกี่ยวข้อง	๑ คะแนน	- รายงานสรุปผล - หนังสือจัดส่งรายงานให้หน่วยงานที่เกี่ยวข้อง			
	๓. มีจำนวนสถานพยาบาลผ่านเกณฑ์ต้นแบบอย่างน้อย ๑ แห่ง ต่อ ๑ <u>ศบส.</u>	๑ คะแนน	รวบรวมรายงาน ประเมินผลมาตรฐานสถานพยาบาลภาครัฐผ่านเกณฑ์มาตรฐานระบบบริการสุขภาพ ตามโปรแกรมประเมินผลมาตรฐานระบบบริการสุขภาพ (HS๔)			
	๔. ร้อยละของสถานภาครัฐกลุ่มเป้าหมายผ่านเกณฑ์มาตรฐานระบบบริการสุขภาพ ร้อยละ ๘๐	๒ คะแนน				
	คะแนน	๐.๔	๐.๘	๑.๒	๑.๖	๒.๐
	ร้อยละ	๒๐	๒๕	๓๐	๓๕	๘๐
สูตรคำนวณตัวชี้วัด	$= (A \times B) / ๑๐๐$ <p>A = จำนวนสถานพยาบาลภาครัฐกลุ่มเป้าหมายผ่านเกณฑ์มาตรฐานระบบบริการสุขภาพ ระดับพัฒนาขึ้นไป</p> <p>B = จำนวนสถานพยาบาลภาครัฐกลุ่มเป้าหมายผ่านเกณฑ์มาตรฐานระบบบริการสุขภาพระดับพื้นฐาน</p>					



ผลการดำเนินงานมาตรฐานระบบบริการสุขภาพ ประจำปี 2565

สรุปผลการเข้าประเมินตนเองของสถานพยาบาล ในเขตบริการสุขภาพที่ 1 โรงพยาบาลเป้าหมาย 120 แห่ง

- โรงพยาบาลที่เข้าประเมินตนเองเสร็จ ครบทั้ง 9 ด้าน จำนวน 92 แห่ง คิดเป็นร้อยละ 76.67
- โรงพยาบาลที่ประเมินตนเองไม่เสร็จ (คะแนนไม่ครบ 9 ด้าน) จำนวน 25 แห่ง คิดเป็นร้อยละ 20.83
- โรงพยาบาลที่ประเมินตนเองไม่เสร็จ (คะแนนเป็น 0 ทั้ง 9 ด้าน) จำนวน 3 แห่ง คิดเป็นร้อยละ 2.5

สถานพยาบาลที่ประเมินตนเองไม่แล้วเสร็จ เป็น 0 ทั้ง 9 ด้าน (ข้อมูล ณ วันที่ 25 กรกฎาคม 2565)

ลำดับ	สถานพยาบาล	จังหวัด
1	โรงพยาบาลเชียงดาว	เชียงใหม่
2	โรงพยาบาลไชยปราการ	เชียงใหม่
3	โรงพยาบาลกองปิน41	เชียงใหม่

ผลการดำเนินงานมาตรฐานระบบบริการสุขภาพ ประจำปี 2565

ลำดับ	สถานบริการสุขภาพ	กลุ่มเป้าหมาย	ตัวชี้วัด	คุณภาพ	พัฒนา	พื้นฐาน	N/A
๑	ศูนย์สนับสนุนบริการสุขภาพที่ ๑	๔๓	๒๑	๑	๑๕	๑๗	๑๐

ผลจากการดำเนินงานตามตัวชี้วัด สถานพยาบาลภาครัฐกลุ่มเป้าหมายผ่านเกณฑ์มาตรฐานระบบบริการสุขภาพ ร้อยละ 80 ระดับพัฒนาขึ้นไป ของร้อยละ 60 ระดับพื้นฐานปีงบประมาณ 2564

ในปีงบประมาณ 2565 ศูนย์สนับสนุนบริการสุขภาพที่ 1 ได้ดำเนินการยกระดับได้ 16 แห่ง จาก 21 แห่ง

คะแนน	0.4	0.8	1.2	1.6	2.0
ร้อยละ	60	65	70	75	80
จำนวน (แห่ง)	16	17	18	20	21

ผลการดำเนินงานมาตรฐานระบบบริการสุขภาพ ประจำปี 2565

รายชื่อโรงพยาบาลกลุ่มเป้าหมายที่ได้ยกระดับขึ้นเป็นระดับพัฒนา (จำนวน 16 แห่ง จาก 21 แห่ง)

๑. โรงพยาบาลส่งเสริมสุขภาพ ศูนย์อนามัยที่ ๑	เชียงใหม่
๒. โรงพยาบาลพร้าว	เชียงใหม่
๓. โรงพยาบาลเทพรัตนเวชชานุกูล เฉลิมพระเกียรติ ๖๐ พรรษา	เชียงใหม่
๔. โรงพยาบาลมหาราชนครเชียงใหม่ มหาวิทยาลัยเชียงใหม่	เชียงใหม่
๕. โรงพยาบาลลำพูน	ลำพูน
๖. โรงพยาบาลเวชชารักษ์ลำปาง	ลำปาง
๗. โรงพยาบาลมะเรียงลำปาง	ลำปาง
๘. โรงพยาบาลแม่ทะ	ลำปาง
๙. โรงพยาบาลลำปาง	ลำปาง
๑๐. โรงพยาบาลค่ายสุรศักดิ์มนตรี	ลำปาง
๑๑. โรงพยาบาลน่าน	น่าน
๑๒. โรงพยาบาลศูนย์การแพทย์มหาวิทยาลัยแม่ฟ้าหลวง	เชียงราย
๑๓. โรงพยาบาลแม่ลาว	เชียงราย
๑๔. โรงพยาบาลแม่ฟ้าหลวง	เชียงราย
๑๕. โรงพยาบาลเชียงรายประชานุเคราะห์	เชียงราย
๑๖. โรงพยาบาลอัญญารักษ์แม่ฮ่องสอน	แม่ฮ่องสอน

ผลการดำเนินงานมาตรฐานระบบบริการสุขภาพ ประจำปี 2565

ผลการดำเนินงาน สถานพยาบาลผ่านเกณฑ์ต้นแบบภาครัฐและกาวมาตรฐานสากล อย่างน้อย 1 แห่ง ต่อ 1 คปส.
มีโรงพยาบาลที่ผ่านเกณฑ์มาตรฐานต้นแบบภาครัฐและกาวมาตรฐานสากล ทั้งหมด 3 แห่ง ดังนี้

กรมสนับสนุนบริการสุขภาพ กระทรวงสาธารณสุข		รายงานผลการประเมินมาตรฐานระบบบริการสุขภาพ ปีงบประมาณ ๒๕๖๕ โรงพยาบาลต้นแบบและสู่สากล					หน้า ๑ จาก ๔	
ลำดับ	สถานบริการสุขภาพ	จังหวัด	สังกัดกระทรวง /หน่วยงาน	ผลการ ประเมิน ตนเอง	ผลการ ประเมิน โดย คกก.	ผลการ รับรอง	รพ.ต้นแบบ (SILVER, GOLD, PLATINUM)	
ศูนย์สนับสนุนบริการสุขภาพที่ ๑								
๑	โรงพยาบาลเชียงรายประชานุเคราะห์	เชียงราย	กระทรวงสาธารณสุข	คุณภาพ	คุณภาพ	คุณภาพ	PLATINUM	
๒	โรงพยาบาลแม่จัน	เชียงราย	กระทรวงสาธารณสุข	คุณภาพ	คุณภาพ	คุณภาพ	SILVER	
๓	โรงพยาบาลแม่สาย	เชียงราย	กระทรวงสาธารณสุข	คุณภาพ	คุณภาพ	คุณภาพ	SILVER	

- โรงพยาบาลเชียงรายประชานุเคราะห์ มีคะแนนในแต่ละด้านทั้ง 9 ด้าน มากกว่า 95 คะแนน ได้รับผลการรับรองมาตรฐาน อยู่ในระดับ Platinum
- โรงพยาบาลแม่สายและโรงพยาบาลแม่จัน มีคะแนนในแต่ละด้านทั้ง 9 ด้าน มากกว่า 85 คะแนน ได้รับผลการรับรองมาตรฐาน อยู่ในระดับ Silver

ผลการดำเนินงานมาตรฐานระบบบริการสุขภาพ ประจำปี 2565



ศูนย์สนับสนุนบริการสุขภาพที่ 1
ขอแสดงความยินดีกับ

โรงพยาบาลเชิงราชประชาชนนครราชสีมา	ระดับ PLATINUM
โรงพยาบาลแม่จัน	ระดับ SILVER
โรงพยาบาลแม่สาย	ระดับ SILVER

ที่ผ่านเกณฑ์การประเมินมาตรฐานระบบบริการสุขภาพ จากคณะกรรมการของกรมสนับสนุนบริการสุขภาพ ให้ได้รับการรับรองผลเป็น **โรงพยาบาลต้นแบบภาครัฐและโรงพยาบาลก้าวสู่มาตรฐานสากล** เขตสุขภาพที่ 1 ประจำปี 2565

053-112-220 ต่อ 105 กลุ่มวิชาการและมาตรฐานระบบบริการสุขภาพ ศูนย์สนับสนุนบริการสุขภาพที่ 1



ระบบประเมินมาตรฐานระบบบริการสุขภาพ

การตรวจราชการและนิเทศงานสาธารณสุข รอบที่ 2 เขตสุขภาพที่ 1



ราชทัณฑ์ปันสุข



ประเด็นตรวจราชการกรมสนับสนุนบริการสุขภาพ ประจำปีงบประมาณ พ.ศ. 2565

ประเด็น Agenda based

ประเด็นที่ 1 โครงการเกี่ยวกับพระราชวงศ์

หัวข้อ : โครงการราชทัณฑ์ปันสุข ทำความดีเพื่อชาติ ศาสน์ กษัตริย์
เรื่อง : การพัฒนาระบบบริการสาธารณสุขสำหรับผู้ต้องขังในเรือนจำ

ประเด็นที่ 2 กัญชาทางการแพทย์และสมุนไพรเพื่อเศรษฐกิจ

หัวข้อ : กัญชาทางการแพทย์
เรื่อง : สถานพยาบาลเอกชนที่มีการจัดบริการคลินิกกัญชาทางการแพทย์

ประเด็นที่ 3 ระบบสุขภาพปฐมภูมิเข้มแข็ง

หัวข้อ : ประชาชนคนไทย 30 ล้านคนมีหมอประจำตัว 3 คน
เรื่อง : ประชาชนกลุ่มเป้าหมายมีคุณภาพชีวิตที่ดี โดยกลไก 3 หมอ

ประเด็น

Functional based

ประเด็นที่ 4 สุขภาพกลุ่มวัย+สุขภาพจิต

หัวข้อ : สุขภาพผู้สูงอายุ
เรื่อง : ตำบลที่มีระบบการส่งเสริมสุขภาพดูแลผู้สูงอายุระยะยาว (LTC) ในชุมชนผ่านเกณฑ์

ประเด็น

นโยบายมุ่งเน้นกระทรวงสาธารณสุข

ประเด็น เศรษฐกิจสุขภาพ

ตัวชี้วัด : ร้อยละของสถานพยาบาลกลุ่มเป้าหมาย
มีศักยภาพในการแข่งขันด้านอุตสาหกรรม
การแพทย์ครบวงจร (ร้อยละ 10)

การดำเนินงานตรวจราชการและนิเทศงานสาธารณสุข รอบที่ 2 เขตสุขภาพที่ 1

กำหนดตรวจราชการ	พื้นที่/ล้านนา	จังหวัด
28 มิถุนายน - 1 กรกฎาคม 2565	ล้านนา 3	เชียงราย พะเยา
4-8 กรกฎาคม 2565	ล้านนา 1	เชียงใหม่ ลำพูน แม่ฮ่องสอน
18-22 กรกฎาคม 2565	ล้านนา 2	น่าน แพร่ ลำปาง

กำหนดการ	รายละเอียด
8-9 สิงหาคม 2565	ประชุมสรุปผลการตรวจราชการและนิเทศงานกรณีปกติ รอบที่ 2 ประจำปีงบประมาณ 2565 เขตสุขภาพที่ 1 ณ โรงแรมแคนทารี ฮิลล์ เชียงใหม่
19 กันยายน 2565	ประชุมสรุปผลการตรวจราชการและนิเทศงานกรณีปกติ รอบที่ 2 ประจำปีงบประมาณ 2565 เขตสุขภาพที่ 1 (ผ่านการประชุมออนไลน์)

การตรวจราชการและนิเทศงานสาธารณสุข รอบที่ 2 เขตสุขภาพที่ 1

HSS01-493-2565

ข่าวประชาสัมพันธ์
ศูนย์สนับสนุนบริการสุขภาพที่ 1

เข้าร่วมการประชุมสรุปผลการตรวจราชการ
และนิเทศงานกรณีปกติ รอบที่ 2 ประจำปีงบประมาณ 2565
เขตสุขภาพที่ 1

วันที่ 8-9 สิงหาคม 2565 นำโดยนายกำพล ไทธามา ผู้อำนวยการศูนย์สนับสนุนบริการสุขภาพที่ 1 พร้อมคณะทำงานผู้รับผิดชอบการตรวจราชการและนิเทศงานในแต่ละประเด็น เข้าร่วมประชุมสรุปผลการตรวจราชการและนิเทศงานกระทรวงสาธารณสุข รอบที่ 2 ประจำปีงบประมาณ พ.ศ. 2565 เขตสุขภาพที่ 1 โดยมีนายแพทย์ทศเทพ บุญทอง สาธารณสุขนิเทศก์ เขตสุขภาพที่ 1 ผู้อำนวยการสำนักงานเขตสุขภาพที่ 1 เป็นประธาน ณ ห้องประชุมดอกยอหลวง-ดอยนาง โรงแรมแมนทาว์ ฮิลล์ เชียงใหม่

OfficialHss1 | 0281myyfk | saraban-hss1@hss.mail.go.th | 053 112 220



ราชทัณฑ์ ปันสุข



งานวิจัย

การสร้างแคปซูลเพื่อทดสอบการสลายก๊าซเอทิลีนออกไซด์
ที่ตกค้างในบรรจุภัณฑ์ทางการแพทย์ในโรงพยาบาล



ข่าวประชาสัมพันธ์
ศูนย์สนับสนุนบริการสุขภาพที่ 5 กรมสนับสนุนบริการสุขภาพ กระทรวงสาธารณสุข

23 มีนาคม 2565 เจ้าหน้าที่กลุ่มมาตรฐานอาคารและสภาพแวดล้อม ศูนย์สนับสนุนบริการสุขภาพที่ 5 ลงพื้นที่ตรวจค่าก๊าซเอทิลีนออกไซด์ (ethylene oxide) เพื่อดำเนินการตรวจมาตรฐานตามแผนการส่งเสริมพัฒนาความเข้มมาตรฐานบริการสุขภาพ โรงพยาบาลสมเด็จพระสังฆราชองค์ที่ 17 จังหวัดสุพรรณบุรี

032-337258 | www.hsa05.com | hsa05rb@gmail.com

งานวิจัย

แคปซูลเพื่อทดสอบการสลายก๊าซเอทิลีนออกไซด์ที่ตกค้างในบรรจุภัณฑ์ทางการแพทย์ในโรงพยาบาล

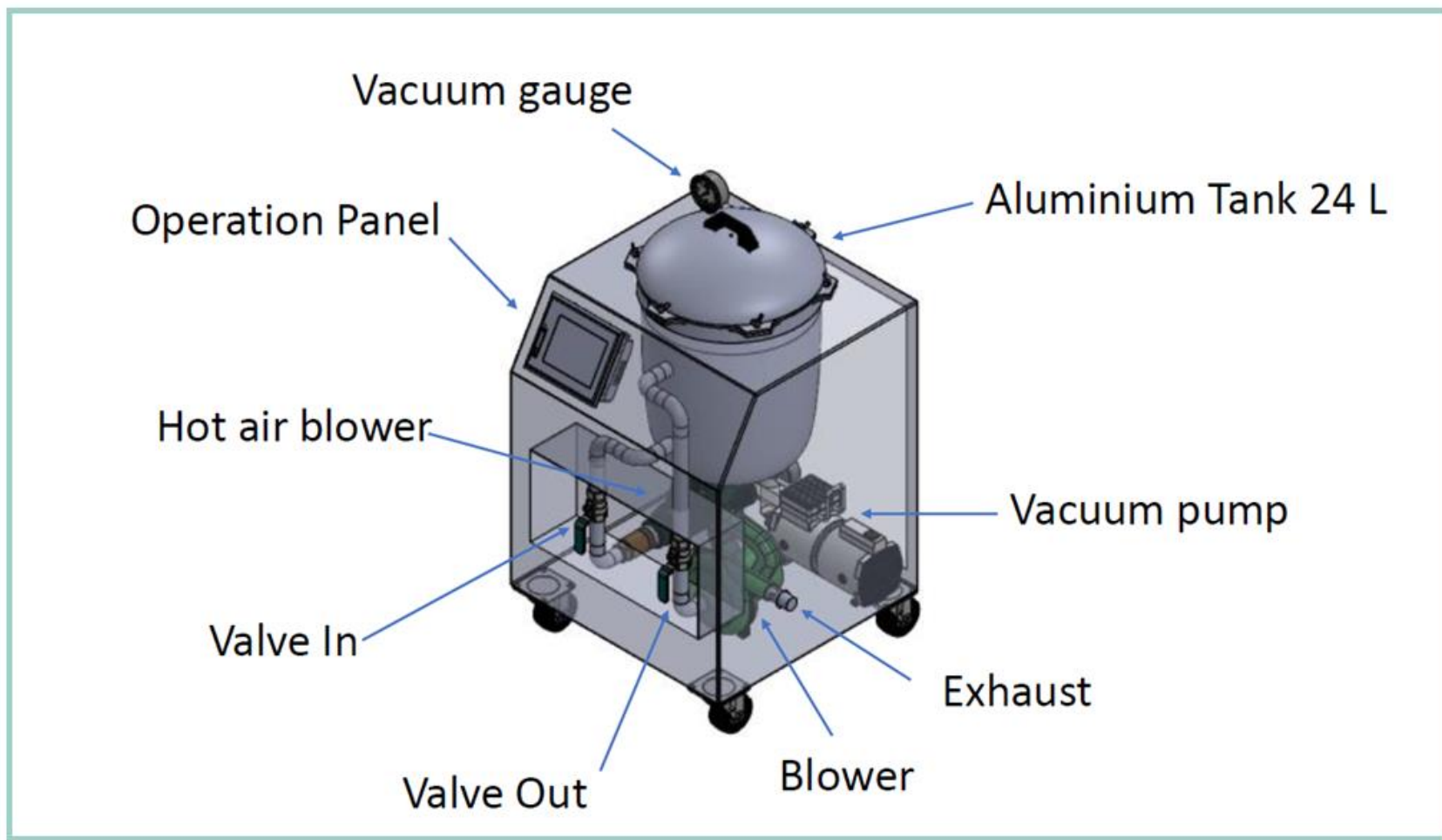





กลุ่มมาตรฐานอาคารและสภาพแวดล้อม



- ตัวชี้วัด -

ร้อยละความสำเร็จของการปฏิบัติงาน ร่วมกับกองแบบแผน



เกณฑ์/เป้าหมายการประเมินผล รอบ 5 เดือน

- 1.ร่วมประชุมกับคณะทำงานอย่างน้อย จำนวน 2 ครั้ง
- 2.ดำเนินการตามแผนร่วมกับกองแบบแผน
- 3.จัดให้มีห้องทำงานของคณะทำงานร่วมฯ ที่สบส.
(1ห้อง/เขต)



เกณฑ์/เป้าหมายการประเมินผล รอบ 11 เดือน

- 1.ร่วมประชุมกับคณะทำงานอย่างน้อยจำนวน 6 ครั้ง
- 2.หารือร่วมกันและสรุปปัญหา/อุปสรรคของการดำเนินงาน
และร่วมกันดำเนินการแก้ไข (ร้อยละ 80)
- 3.ร้อยละความสำเร็จของการดำเนินงานตามแผนร่วมกับ
กองแบบแผน
- 4.รายงานผลการดำเนินงานตามแผนในที่ประชุมทุกเดือน



เกณฑ์/เป้าหมายการประเมินผล รอบ 5 เดือน

- 01** ร่วมประชุมกับคณะทำงาน
อย่างน้อยจำนวน 2 ครั้ง
✔ ดำเนินการแล้ว
- 02** ดำเนินการตามแผนร่วมกับ
กองแบบแผน
✔ ดำเนินการแล้ว
- 03** จัดให้มีห้องทำงานของ
คณะทำงานร่วม
✔ ดำเนินการแล้ว



REGIONAL HEALTH SERVICE SUPPORT CENTER 1

ร่วมประชุมกับ
คณะกรรมการ
อย่างน้อยจำนวน 2 ครั้ง





REGIONAL HEALTH SERVICE SUPPORT CENTER 1



ประชุมคณะทำงานครั้งที่ 1/2565

28 มกราคม 2565





REGIONAL HEALTH SERVICE SUPPORT CENTER 1



ประชุมคณะทำงานครั้งที่ 2/2565
21 กุมภาพันธ์ 2565



ดำเนินการ ตามแผนร่วมกับ กอง แบบแผน





แผนการดำเนินงาน (งานสนับสนุนด้านสถาปัตยกรรมและวิศวกรรม เขตสุขภาพที่ 1) โครงการออกแบบเฉพาะที่เพื่อสนับสนุนการของบประมาณ (ปีงบประมาณ พ.ศ. 2567) อาคารผู้ป่วยนอกและประชุม รพ.นครพิงค์ จ.เชียงใหม่

แผนการดำเนินงาน (งานสนับสนุนด้านสถาปัตยกรรมและวิศวกรรม เขตสุขภาพที่ 1) เดือน กุมภาพันธ์ 2565

โครงการออกแบบเฉพาะที่เพื่อสนับสนุนการของบประมาณ (ปีงบประมาณ พ.ศ. 2567)

อาคารผู้ป่วยนอกและประชุม รพ.นครพิงค์ จ.เชียงใหม่

ที่	กิจกรรม	จำนวนวัน	วันเริ่ม	วันเสร็จ	ผู้รับผิดชอบ	ธันวาคม 64				มกราคม 65				กุมภาพันธ์ 65				มีนาคม 65				เมษายน 65				พฤษภาคม 65				กรกฎาคม 65				สิงหาคม 65				กันยายน 65				รวมทั้งหมดของงาน (46)
						1	2	3	4	1	2	3	4	1	2	3	4	1	2	3	4	1	2	3	4	1	2	3	4	1	2	3	4	1	2	3	4					
1	งานสถาปัตยกรรม				นิสิต/เอกกฤต/รัฐสภา																																					
	1.1 ศึกษางาน, เก็บข้อมูล, สรุปรายโปรแกรมการออกแบบ				นิสิต/เอกกฤต/รัฐสภา																																					
	1.2 จัดทำแบบร่างและพัฒนาแบบร่าง + นำเสนอ, ทวีต, สรุปรายกับคณะแนวนอน สด.				นิสิต/เอกกฤต/รัฐสภา																																					
	1.3 สรุบบางร่างขั้นสุดท้าย + นำเสนอ, ทวีต, สรุปรายกับคณะแนวนอน สด.				นิสิต/เอกกฤต/รัฐสภา																																					
	1.4 นำแบบที่สรุป ประชุมร่วมกับงานโครงสร้างและงานระบบอื่นๆ				นิสิต/เอกกฤต/รัฐสภา																																					
	1.5 ส่งแบบให้งานโครงสร้างและงานระบบอื่นๆ เพื่อออกแบบต่อไป				นิสิต/เอกกฤต/รัฐสภา																																					
	1.6 เขียนแบบก่อสร้าง				นิสิต/เอกกฤต/รัฐสภา																																					
	1.7 รวบรวมแบบ พร้อมส่งงานประมาณราคา				นิสิต/เอกกฤต/รัฐสภา																																					
2	งานโครงสร้าง																																									
	2.1 ออกแบบงานโครงสร้าง พร้อมเขียนแบบก่อสร้าง				วิศวกร/วิศปนเดว																																					
3	งานระบบประกอบอาคาร																																									
	3.1 ออกแบบงานระบบประปา - สุขาภิบาล พร้อมเขียนแบบก่อสร้าง				กลุ่มงานสนับสนุนระบบฯ																																					
	3.2 ออกแบบงานระบบไฟฟ้า - สื่อสาร พร้อมเขียนแบบก่อสร้าง				กลุ่มงานสนับสนุนระบบฯ																																					
	3.3 ออกแบบงานระบบเครื่องกล พร้อมเขียนแบบก่อสร้าง				กลุ่มงานสนับสนุนระบบฯ																																					
4	งานครุภัณฑ์																																									
	4.1 ออกแบบงานครุภัณฑ์ พร้อมเขียนแบบก่อสร้าง				ณัฐศิษฐ์																																					



ที่	กิจกรรม	จำนวน วัน	วันเริ่ม	วันเสร็จ	ผู้รับผิดชอบ	ธันวาคม 64				มกราคม 65				กุมภาพันธ์ 65				มีนาคม 65				เมษายน 65				พฤษภาคม 65				กรกฎาคม 65				สิงหาคม 65				กันยายน 65				ความก้าวหน้า ของงาน (%)
						1	2	3	4	1	2	3	4	1	2	3	4	1	2	3	4	1	2	3	4	1	2	3	4	1	2	3	4	1	2	3	4					
5	งานประมาณราคา																																									
	5.1 งานสถาปัตยกรรม				ปริญญ์																																					
	5.2 งานระบบโครงสร้าง				ปริญญ์																																					
	5.3 งานระบบประปา - สุขาภิบาล				กลุ่มงานสนับสนุนระบบฯ																																					
	5.4 งานระบบไฟฟ้า - สื่อสาร				กลุ่มงานสนับสนุนระบบฯ																																					
	5.5 งานระบบเครื่องกล				กลุ่มงานสนับสนุนระบบฯ																																					
	5.6 งานครุภัณฑ์				ณัฐวิษุ																																					
	5.7 รวบรวม และสรุปประมาณราคา				ปริญญ์																																					
6	งานแบ่งงวดงาน - งวดเงิน				ปริญญ์																																					
	รวม																																									
	แผนงานดำเนินการ																																									
	แผนงานที่ดำเนินการได้จริง																																									





จัดให้มีห้องทำงาน ของคณะทำงานร่วม





REGIONAL HEALTH SERVICE SUPPORT CENTER 1





เกณฑ์/เป้าหมายการประเมินผล รอบ 11 เดือน

01

ร่วมประชุมกับคณะทำงาน
อย่างน้อยจำนวน 6 ครั้ง

✓ ดำเนินการแล้ว

02

หารือร่วมกันและสรุปปัญหา/อุปสรรคของการดำเนินงาน
และร่วมกันดำเนินการแก้ไข (ร้อยละ 80)

✓ ดำเนินการแล้ว



เกณฑ์/เป้าหมายการประเมินผล รอบ 11 เดือน

03

ร้อยละความสำเร็จของการดำเนินงาน
ตามแผนร่วมกับกองแบบแผน

✓ ดำเนินการแล้ว

04

รายงานผลการดำเนินงานตาม
แผนในที่ประชุมทุกเดือน

✓ ดำเนินการแล้ว



REGIONAL HEALTH SERVICE SUPPORT CENTER 1

ร่วมประชุมกับ
คณะกรรมการ
อย่างน้อยจำนวน 6 ครั้ง





REGIONAL HEALTH SERVICE SUPPORT CENTER 1

ประชุมคณะทำงานครั้งที่ 3/2565

11 เมษายน 2565



ประชุมคณะทำงานครั้งที่ 4/2565

24 มิถุนายน 2565





REGIONAL HEALTH SERVICE SUPPORT CENTER 1

ประชุมคณะกรรมการครั้งที่ 5/2565

5 กรกฎาคม 2565





REGIONAL HEALTH SERVICE SUPPORT CENTER 1

ประชุมคณะกรรมการครั้งที่ 6/2565

2 สิงหาคม 2565

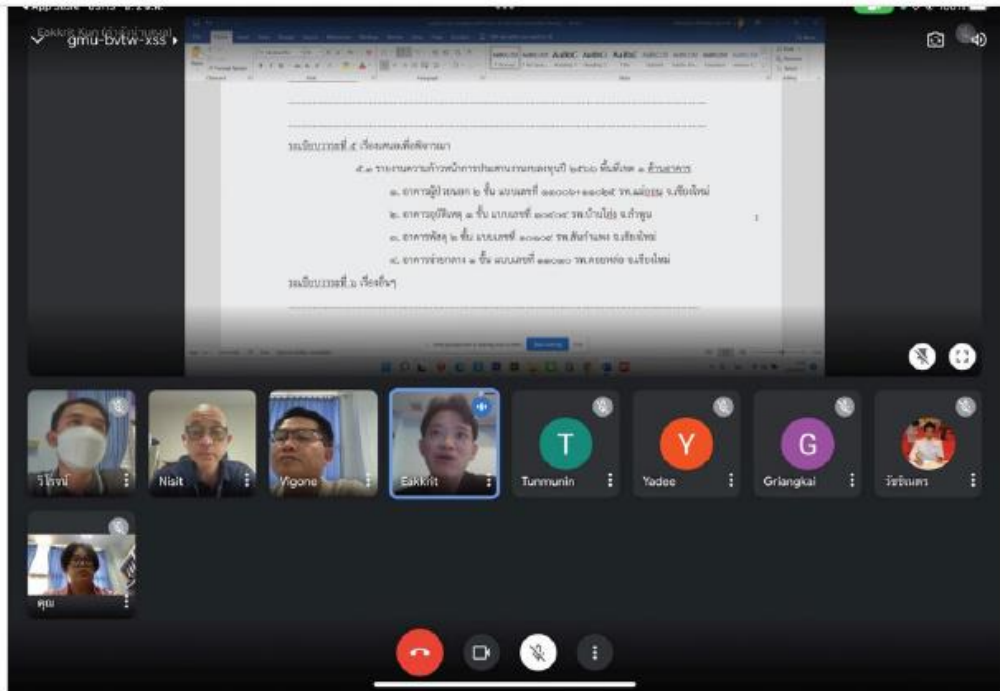

ประชุมคณะกรรมการครั้งที่ 7/2565

8 สิงหาคม 2565

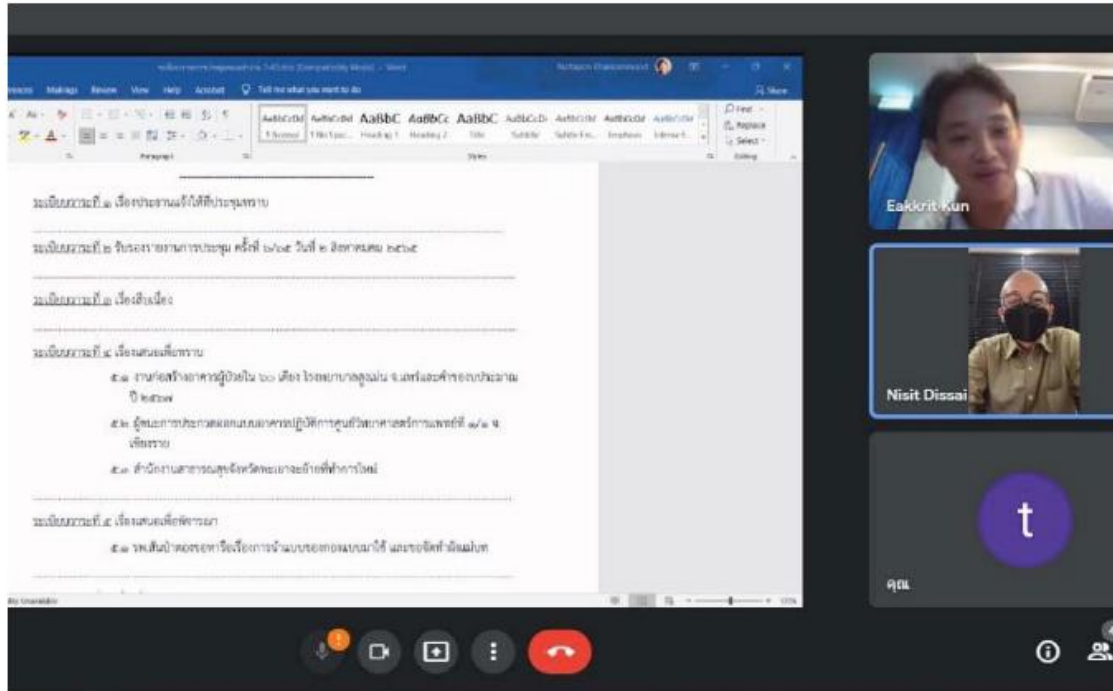



REGIONAL HEALTH SERVICE SUPPORT CENTER 1

ประชุมคณะกรรมการครั้งที่ 8/2565

10 สิงหาคม 2565

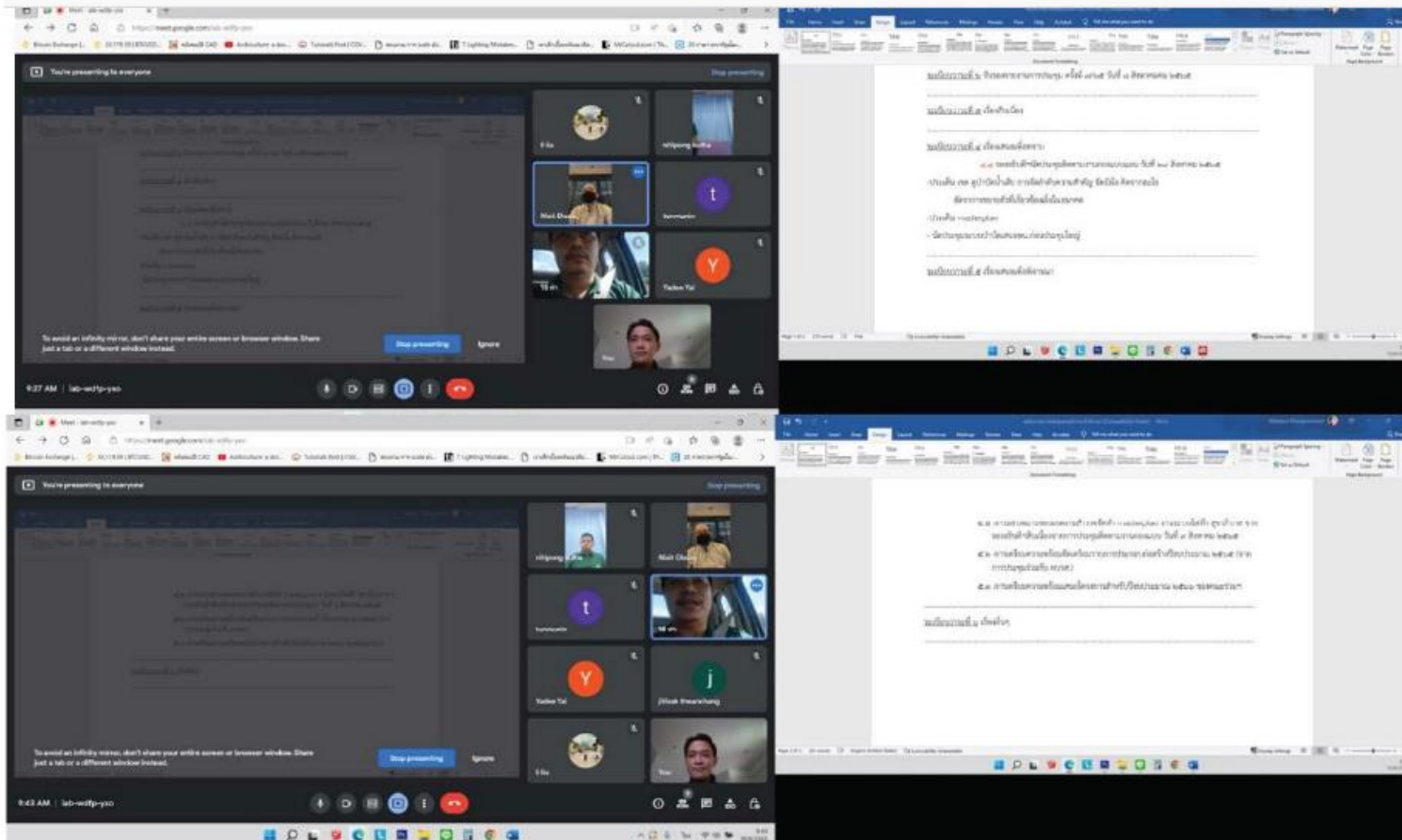



หารือร่วมกันและสรุปปัญหา/อุปสรรคของการดำเนินงาน และร่วมกันดำเนินการแก้ไข (ร้อยละ 80)

ประชุมครั้งที่	ปัญหา/อุปสรรคของการดำเนินงาน	ดำเนินการแก้ไขแล้ว	ยังไม่ได้ดำเนินการแก้ไข
๑/๒๕๖๕	๑.ปริมาณงานในพื้นที่และความรับผิดชอบงานตามหน้าที่ยังไม่คล่องตัว	ประธานที่ประชุมและหัวหน้าคณะทำงานได้นำเสนอระบบการทำงานตามหลักวิชาชีพ ขั้นตอนการทำงานตั้งแต่วางผังวางโครงการ จนถึงการก่อสร้างอาคาร เพื่อให้คณะทำงานเข้าใจในทิศทางเดียวกันและนำไปปรับใช้	
๒/๒๕๖๕	๑.การแบ่งงานและทำงานร่วมกับทีมออกแบบของกองแบบ กรณีงานที่รับมากในพื้นที่ เช่น งานปรับปรุงภายใน	ให้แนวทางว่า กรณีงานปรับปรุงภายในหรืองานในพื้นที่ให้ ศบส.๑ ดำเนินการได้เองโดยทีมจากคณะทำงานจะเป็นที่ปรึกษาให้	-



หารือร่วมกันและสรุปปัญหา/อุปสรรคของการดำเนินงาน และร่วมกันดำเนินการแก้ไข (ร้อยละ 80)

๓/๒๕๖๕	๑.ปัญหาแบบฟอร์มรายงานปริมาณงานที่รับมาของ ศบส.๑ ไม่ชัดเจน	ที่ประชุมคณะทำงานมอบหมายให้เลขานุการจัดทำและนำเสนอแบบฟอร์มรายงานปริมาณงานเป็นตัวอย่างพิจารณาก่อน นำเสนอในที่ประชุม	-
๔/๒๕๖๕	๑.ปัญหาการใช้แบบฟอร์มตรวจสอบขออนุมัติใช้วัสดุของสำนักงาน ศบส.๑ เปรียบเทียบกับของกองแบบ	รูปแบบการจัดหน้ากระดาษอาจจะแตกต่างกันได้แต่เนื้อหาควรยึดถือจากส่วนกลางเป็นหลัก	-
		และได้มีการปรับแก้ "ไขข้อความจากเดิม" พิจารณาตรวจสอบวัสดุ" เป็น "พิจารณาให้ความเห็นวัสดุ" แทน ตามนโยบายผู้บริหาร	



หารือร่วมกันและสรุปปัญหา/อุปสรรคของการดำเนินงาน และร่วมกันดำเนินการแก้ไข (ร้อยละ 80)

๕/๒๕๖๕	๑.ปัญหาการนำแบบกองแบบไปแก้ไขโดยเอกชน กรณีที่ ๑ แก้ไขแบบทั้งหมดก่อนสัญญา กรณีที่ ๒ แก้ไขหลังทำสัญญา	กรณีที่ ๑ ควรให้ เอกชนจัดทำแบบให้ สมบูรณ์พร้อมรายการ ประกอบแบบและมี วิชาชีพรับรอง ในส่วน ของหน่วยงาน สามารถนำมามาตรฐาน ต่างๆที่ใช้ในงาน ก่อสร้างสาธารณสุข มาประกอบรวมได้ กรณีที่ ๒ ดำเนินการ ได้ตามระเบียบโดยผู้ รับจ้าง ซึ่งกรณีนี้จะ ดำเนินการได้ชัดเจน กว่า	-
--------	----------------------------------------------------------------------------------------------------------	----------------------------------------------------------------------------------------------------------------------------------------------------------------------------------------------------------------------------------------------------------------------------------------------------------	---



หารือร่วมกันและสรุปปัญหา/อุปสรรคของการดำเนินงาน และร่วมกันดำเนินการแก้ไข (ร้อยละ 80)

๖/๒๕๖๕	ไม่มีประเด็นปัญหา		-
๗/๒๕๖๕	๑.ปัญหาการจัดทำ ราคากลาง ขัดแย้งกับ TOR	ให้ยึดถือรายการประกอบแบบจากกองแบบหรือผู้ออกแบบเป็นสำคัญ เว้นแต่จะมีเอกสารแก้ไขจากวิชาชีพหรือเอกสารวิชาการที่ขัดแย้งกับรายการประกอบแบบการจัดทำราคากลาง ควรพิจารณาจากเอกสารประกอบ TOR ก่อนเป็นหลัก	-
๘/๒๕๖๕	๑.ปัญหาการจัดทำ master plan ที่ต้องมีวิชาชีพ	เนื่องจากการจัดทำ	-



ร้อยละความสำเร็จ ของการดำเนินงาน ตามแผนร่วมกับ กองแบบแผน





การจัดทำแบบ Redesign Building List ในปี 2565 13 เขตสุขภาพ

 คงเหลือ
 แล้วเสร็จ

เขตสุขภาพ	ชื่ออาคาร	มก	กพ	มค	เมย	พค	มย	กค	สก	กย	ตค	พย	ธค
1	ไม่มีแบบเป้าหมาย												
	ไม่มีแบบเป้าหมาย												
2	อาคารผู้ป่วยนอก 8 ชั้น รพ.สุโขทัย						60%						
	ไม่มีแบบเป้าหมาย												
3	อาคารจอตรดและสนับสนุน 8 ชั้น						50%						
	OPD 3 ชั้น						50%						
4	ไม่มีแบบเป้าหมาย												
	ไม่มีแบบเป้าหมาย												
5	อาคารผู้ป่วยหนักและผู้ป่วยใน 300 เตียง								100 %				
	10097 รพ.สมเด็จพระพุทธเลิศหล้า								100 %				
6	ไม่มีแบบเป้าหมาย												
	ไม่มีแบบเป้าหมาย												

ผลการดำเนินการกลุ่มอาคารและสภาพแวดล้อม

ภารกิจงานตามนโยบายปีงบประมาณ 2557-ปัจจุบัน

ภารกิจงานตามนโยบายปีงบประมาณ 2557-ปัจจุบัน

- งานอำนวยการสร้าง
- งานสำรวจ / ออกแบบ / วางผังตำแหน่งอาคาร และอัปเดต
มาตรฐานแปลน
- งานตรวจสอบรายการวัสดุ / อุปกรณ์ / แบบแปลนก่อสร้าง ฯลฯ
- งานระบบสิ่งแวดล้อม และความปลอดภัย
- สนับสนุนภารกิจอื่นๆ (อาทิเช่น ภารกิจคุ้มครองผู้บริโภค ,
ภารกิจมาตรฐานระบบบริการสุขภาพ HS-4)

ปี พ.ศ.	อำนาจการสร้าง/คณะกรรมการ/ความคืบหน้าก่อสร้าง	สำรวจ/ออกแบบ/วางผังอาคาร	ตรวจสอบเอกสารรายการวัสดุ/ราคา/แบบก่อสร้าง	ระบบสิ่งแวดล้อม/วิศวกรรมความปลอดภัย	อื่นๆ(อาทิงานคุ้มครองผู้บริโภค/วิทยากร ฯลฯ)	รวม
2557	88	53	10	0	0	151
2558	485	112	137	0	0	734
2559	520	190	225	0	2	937
2560	369	87	216	12	3	687
2561	405	102	94	7	4	612
2562	387	94	120	4	4	609
2563	363	86	168	20	15	652
2564	377	130	140	11	10	668
2565	559	154	227	8	7	955

ภารกิจงานตามนโยบายปีงบประมาณ 2557-ปัจจุบัน

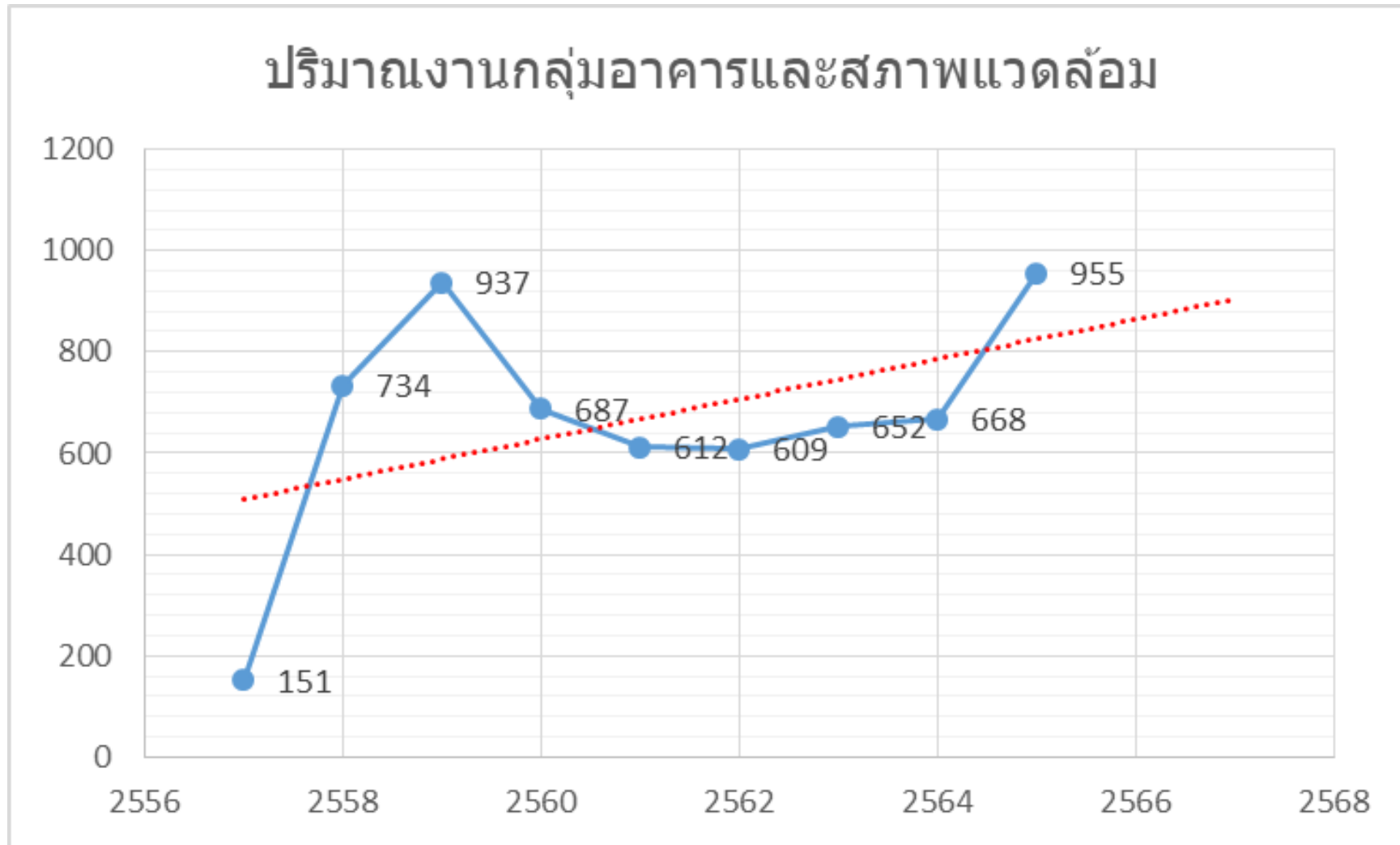

ภาพแสดงผลงานที่ผ่านมา

งานอำนวยการสร้าง



อาคารผู้ป่วยใน 144 เตียง คสล.8 ชั้น รพ.สัน



อาคารศูนย์แพทย์ฯ คสล.9 ชั้น รพ.นครพิงค์



อาคารผู้ป่วยนอก คสล.2 ชั้น รพ.ร้อยกวาง



อาคารบำบัดรักษา คสล.5 ชั้น รพ.นครพิงค์

งานอำนวยการสร้าง



อาคารผู้ป่วยใน และอุบัติเหตุ 8 ชั้น รพ.เถิน



อาคารศูนย์มะเร็ง รพ.นครพิงค์



อาคารทันตกรรม คสล. 5 ชั้น รพ.ลำปาง



อาคารผู้ป่วยนอก-อุบัติเหตุ 5 ชั้น รพ.สันทราย

ผลการดำเนินการกลุ่มอาคารและสภาพแวดล้อม

งานอำนวยการสร้าง



อาคารผู้ป่วยนอก และอำนวยการ คสล.7 ชั้น รพ.
นครพิงค์



อาคารอุบัติเหตุ ลุกเหิน 14 ชั้น รพ.เชียงใหม่



อาคารโครงการร้อยใจรัก(ต.ท่าตอน อ.แม่สาย จ.
เชียงใหม่)



อาคารผู้ป่วยใน 144 เตียง คสล.7 ชั้น รพ.ฝาง

ผลการดำเนินการกลุ่มอาคารและสภาพแวดล้อม

งานอำนวยการสร้าง



อาคารผู้ป่วยนอก อุบัติเหตุ รพ.แม่สะเรียง
แม่ฮ่องสอน



ระบบบำบัดน้ำเสีย ขนาด 1,000 ลบ.ม. รพ.น่าน



ระบบบำบัดน้ำเสีย 600 ลบ.ม. รพ.เกาะคา ลำปาง

งานตอบโต้ภาวะฉุกเฉินด้านภัยพิบัติ



เหตุการณ์อัคคีภัย ณ รพ. พะเยา



เหตุการณ์ดินสไลด์ ณ รพ.สต.แม่ตะละ
อ.วัดจันทร์กัลยาณิวัฒนา จ.เชียงใหม่

งานตอบโต้ภาวะฉุกเฉินด้านภัยพิบัติ



ผู้เร่งด่วนลบ โรงพยาบาลสนาม
จังหวัดเชียงใหม่



ตรวจสอบความเสียหายอาคารจาก
เหตุการณ์แผ่นดินไหว

4

ส่วนที่ 4 กิจกรรมและโครงการสำคัญ ของศูนย์สนับสนุนบริการสุขภาพที่ 1

โครงการส่งเสริม พัฒนา การจัดการบริการสาธารณสุข ในสุขศาลา พระราชทาน เขตสุขภาพที่ 1 ปีงบประมาณ พ.ศ.2565

ศูนย์สนับสนุนบริการสุขภาพที่ ๑ และเครือข่ายสุขศาลาพระราชทานในพื้นที่ ได้ดำเนินการส่งเสริม พัฒนา การจัดการบริการสาธารณสุข สุขศาลาพระราชทานในพื้นที่ให้มีคุณภาพ และเกิดการมีส่วนร่วมของทุกหน่วยงานที่เกี่ยวข้อง จนสามารถให้บริการที่ได้คุณภาพและมาตรฐานตามเกณฑ์เป็นสถานบริการสุขภาพระดับปฐมภูมิที่ทำงานเชื่อมโยงกับหน่วยบริการในระดับสูงขึ้นไปอย่างต่อเนื่อง ลดความเหลื่อมล้ำและเพิ่มโอกาสในการเข้าถึงบริการสุขภาพของประชาชนในพื้นที่ ทั้งนี้การพัฒนาระบบบริหารจัดการและการสนับสนุนทรัพยากรอย่างมีประสิทธิภาพและจัดการตนเองได้อย่างเหมาะสม พร้อมทั้งพัฒนาให้เป็นแหล่งการเรียนรู้ด้านสุขภาพ และถ่ายทอดความรู้สู่ชุมชน โดยมีเป้าหมายพื้นที่สุขศาลาพระราชทาน จำนวน ๑๐ แห่ง พื้นที่ ๔ จังหวัด ได้แก่ เชียงราย เชียงใหม่ แม่ฮ่องสอน และ น่าน รายละเอียดมีดังนี้



จังหวัดเชียงราย (อำเภอเวียงแก่น) จำนวน 1 แห่ง คือ

- 1) ศูนย์การเรียนรู้ตำรวจตระเวนชายแดน บ้านห้วยกู่

จังหวัดเชียงใหม่ (อำเภออมก๋อย) จำนวน 2 แห่ง คือ

- 1) โรงเรียนตำรวจตระเวนชายแดน ท่านผู้หญิงประไพ ศิวะโกเศศ บ้านผาแดง
- 2) โรงเรียนตำรวจตระเวนชายแดนรามวัดอินทริธา คานธี

จังหวัดแม่ฮ่องสอน จำนวน 4 แห่ง คือ

(อำเภอปางมะผ้า)

- 1) โรงเรียนตำรวจตระเวนชายแดนชมรมอนุรักษ์พุทธศิลป์ไทยอนุสรณ์ บ้านแสนคำลือ

(อำเภอแม่สะเรียง)

- 2) โรงเรียนตำรวจตระเวนชายแดน บ้านปอหม้อ
- 3) ศูนย์การเรียนรู้ตำรวจตระเวนชายแดน บ้านโกแประ
- 4) สุขศาลาพระราชทานบ้านสบโขง อ.สบเมย (สุขศาลาแห่งใหม่)

จังหวัดน่าน จำนวน 3 แห่ง คือ

(อำเภอบ่อเกลือ)

- 1) สุขศาลาพระราชทานบ้านปากำ ตำบลดงพญา
- 2) สุขศาลาพระราชทานโรงเรียนตำรวจตระเวนชายแดน 100ปีบ้านสะไล ตำบลบ่อเกลือเหนือ
- 3) สุขศาลาพระราชทานบ้านห้วยปุด ตำบลขุนน่าน



ผลการดำเนินงาน

ศูนย์สนับสนุนบริการสุขภาพที่ 1 ดำเนินการลงพื้นที่ส่งเสริมและเยี่ยมเสริมพลังสุขศาลาพระราชทานในพื้นที่แล้ว จำนวน 9 แห่ง ภายใต้เกณฑ์คุณภาพการให้บริการสาธารณสุขในสุขศาลาพระราชทาน 6 หมวด เพื่อพัฒนาการจัดระบบบริหารและระบบการทำงานในสุขศาลาพระราชทานฯ ตามแนวทางที่กำหนดไว้ในเกณฑ์คุณภาพ ซึ่งมุ่งเน้นการทำงานด้วยใจที่มุ่งมั่นต่อคุณภาพของเจ้าหน้าที่ การทำงานเป็นทีม มีระบบตรวจสอบเพื่อแก้ไขปรับปรุงอย่างต่อเนื่อง ดังนี้

1. สุขศาลาพระราชทานโรงเรียนตำรวจตระเวนชายแดนท่านผู้หญิงประไพ ศิวะโกเศศ (บ้านผาแดง)

- ได้ดำเนินการลงพื้นที่ส่งเสริมคุณภาพมาตรฐานการให้บริการในสุขศาลาพระราชทานทั้ง 6 หมวด ผลการดำเนินงานสุขศาลาพระราชทาน มีเกณฑ์คุณภาพที่ดี เจ้าหน้าที่สุขศาลามีความรู้ในเรื่องของการจัดการยาหมดอายุ ที่เสื่อมประสิทธิภาพ การสังเกตยาหรือวัน เวลา ที่สามารถบ่งบอกถึงการหมดอายุหรือเสื่อมสภาพของยา นอกจากนี้เจ้าหน้าที่สุขศาลาฯได้สังเกตและคัดแยกยาที่หมดอายุออกจากตู้ ใช้หลัก first in - first out มาใช้ในการจัดเรียงยา เพื่อการบริการที่มีคุณภาพของสุขศาลาพระราชทาน

2. สุขศาลาพระราชทานโรงเรียนตำรวจตระเวนชายแดนรางวัลอินทิดา คานธี (บ้านพะกะเข)

- ได้ดำเนินการลงพื้นที่ส่งเสริมคุณภาพมาตรฐานการให้บริการในสุขศาลาพระราชทานทั้ง 6 หมวด ผลการดำเนินงานสุขศาลาพระราชทาน เจ้าหน้าที่สุขศาลาฯ มีความรู้และความเข้าใจในการดำเนินการตามมาตรฐานการให้บริการในสุขศาลาทั้ง 6 หมวด เพื่อสามารถนำไปปรับปรุงและแก้ไขในการจัดการบริการสุขศาลาพระราชทานอย่างมีคุณภาพ

3. สุขศาลาพระราชทานศูนย์การเรียนรู้ตำรวจตระเวนชายแดนบ้านห้วยกู่

- ผลการดำเนินการส่งเสริมเจ้าหน้าที่สุขศาลามีเรียนรู้ และความเข้าใจตามเกณฑ์มาตรฐานทั้ง 6 หมวด เจ้าหน้าที่สุขศาลามีความรู้เรื่องการค้าแยกขยะติดเชื้อมีอย่างชัดเจน และจัดการกำจัดอย่างเหมาะสม ไม่นำไปทิ้งรวมหรือทำลายร่วมกับขยะทั่วไป เพื่อให้การจัดการบริการสุขศาลาพระราชทานอย่างมีคุณภาพ

๔. สุขศาลาพระราชทาน โรงเรียนตำรวจตระเวนชายแดนชมรมอนุรักษ์พุทธศิลป์ไทยอนุสรณ์ (บ้านแสนคำลือ)

- ได้ดำเนินการส่งเสริมคุณภาพมาตรฐานการให้บริการในสุขศาลาพระราชทานทั้ง ๖ หมวด เจ้าหน้าที่สุขศาลามีเรียนรู้ ปฏิบัติและเข้าใจในเรื่องของหลักการบริหารจัดการสุขศาลาพระราชทาน กระบวนการทำงาน flow chart/ยา /หลัก first in first out/ ประเภทของยา / การสังเกตวันผลิต วันหมดอายุ และได้มีการแลกเปลี่ยนความรู้ระหว่างเจ้าหน้าที่สุขศาลาฯ ให้สุขศาลาพระราชทานมีคุณภาพต่อการให้บริการ

๕. สุขศาลาพระราชทานศูนย์การเรียนรู้ตำรวจตระเวนชายแดนบ้านปอหม้อ

- ได้ลงพื้นที่ส่งเสริมคุณภาพมาตรฐานการให้บริการในสุขศาลาพระราชทานทั้ง ๖ หมวด ผลการดำเนินงาน เจ้าหน้าที่สุขศาลาฯ มีความรู้ และความพร้อมต่อการให้บริการสุขศาลาพระราชทาน การจัดการคัดแยกและจัดเรียงยาตามมาตรฐานของสุขศาลาฯ ในเรื่องของชนิดยา ชื่อยา การสังเกตวันผลิต วันหมดอายุ และการนำหลัก first in first out มาใช้ในการบริหารจัดการยา ลดความเสี่ยงต่อการนำยาที่หมดอายุมาใช้ในการให้บริการ

๖. สุขศาลาพระราชทานศูนย์การเรียนรู้ตำรวจตระเวนชายแดนบ้านโกแประ

- ได้ลงพื้นที่ส่งเสริมคุณภาพมาตรฐานการให้บริการในสุขศาลาพระราชทานทั้ง ๖ หมวด ผลการดำเนินงาน เจ้าหน้าที่สุขศาลาฯ มีความรู้ วิธีการใช้ และวิธีการเก็บรักษาอุปกรณ์ทางการแพทย์ เพื่อการบริหารจัดการสุขศาลาพระราชทานอย่างมีประสิทธิภาพและประสิทธิผล

๗. สุขศาลาพระราชทานโรงเรียนตำรวจตระเวนชายแดนเฉลิมฉลองครบรอบ ๑๐๐ ปี (บ้านสะไล)

- ได้ดำเนินการ ส่งเสริมคุณภาพมาตรฐานการให้บริการในสุขศาลาพระราชทานทั้ง ๖ หมวด เจ้าหน้าที่สุขศาลาฯ มีแนวทางบันทึกผลการให้บริการทุกครั้ง การจัดการบริหารผู้ป่วยที่ต้องมีการติดตาม และการทำทะเบียนสำหรับการเยี่ยมบ้าน เพื่อใช้ในการบันทึกอาการป่วยและการให้บริการผู้ป่วยกรณีเยี่ยมบ้าน เพื่อเป็นหลักฐานการให้บริการที่เป็นลายลักษณ์อักษร และแนวทางการส่งเสริม การสร้างนักเรียนต้นแบบด้านพฤติกรรมสุขภาพ

๘. สุขศาลาพระราชทานบ้านห้วยปุด

- ได้ดำเนินการลงพื้นที่ส่งเสริมคุณภาพมาตรฐานการให้บริการในสุขศาลาพระราชทานทั้ง ๖ หมวด เจ้าหน้าที่สุขศาลาฯ มีแนวทางการบูรณาการร่วมกับทีมภาคี เจ้าหน้าที่สุขศาลาฯ มีความรู้ในการบันทึกผลการให้บริการ เพื่อเป็นหลักฐานการให้บริการที่เป็นลายลักษณ์อักษร

๙. สุขศาลาพระราชทานบ้านปากก้า

- ได้ดำเนินการลงพื้นที่ส่งเสริมคุณภาพมาตรฐานการให้บริการในสุขศาลาพระราชทานทั้ง ๖ หมวด ผลการดำเนินงาน เจ้าหน้าที่สุขศาลาฯ มีความรู้ ความเข้าใจ และให้ความสำคัญต่อการซักประวัติ และรายละเอียดการให้บริการ และปฏิบัติการซักประวัติ ตรวจร่างกาย และบันทึกรายละเอียดในการให้บริการ เช่น น้ำหนัก ส่วนสูง ดัชนีมวลกาย vital sign อาการนำ อาการป่วย การวินิจฉัย การรักษา การใช้ยาเวชภัณฑ์ และการให้สุขศึกษาแก่ผู้มารับบริการเป็นต้น

สรุปผลโดยรวม

การดำเนินการส่งเสริมคุณภาพมาตรฐานการให้บริการในสุขศาลาพระราชทานหมวดที่ ๑-๖ โดยรวมมีเกณฑ์คุณภาพมาตรฐานตามที่กำหนด ยังมีบางประเด็นที่ยังต้องได้รับการแก้ไข อาทิ กระบวนการยังไม่ครบถ้วน การติดตามผลการปฏิบัติงาน เรื่องการจัดการยา เวชภัณฑ์ อาคารสถานที่เกิดการชำรุดจากภัยธรรมชาติ ผลจากการได้ลงพื้นที่ส่งเสริม ทำให้เจ้าหน้าที่สุขศาลาฯ ได้มีความรู้ ความเข้าใจในคุณภาพมาตรฐานการให้บริการในสุขศาลาพระราชทานมากขึ้น เพื่อการจัดการสุขศาลาพระราชทานตามเกณฑ์ที่กำหนด และการให้บริการที่มีคุณภาพและมาตรฐานแก่ประชาชนผู้รับบริการ

สุขศาลาพระราชทานแห่งใหม่ (สุขศาลาพระราชทานบ้านสบโขง)

วันที่ ๑๗ กุมภาพันธ์ ๒๕๖๕ ได้สำรวจพื้นที่และประชุมการเตรียมความพร้อมเพื่อจัดตั้งสุขศาลาพระราชทานบ้านสบโขง ตำบลแม่สวด อำเภอสบเมย จังหวัดแม่ฮ่องสอน พร้อมกับนาวาอากาศตรีบุญเรือง ไตรเรืองวรวัฒน์ และกลุ่มแผนงาน ปัจจุบันได้เปิดอาคารและให้บริการแล้ว เมื่อวันที่ ๑๒ กรกฎาคม ๒๕๖๕



ผลการดำเนินงานประจำปี 2565 ผ่านการรับรองคุณภาพจำนวน 3 แห่ง ได้แก่

- สุขศาลาพระราชทาน รร.ตชด.รางวัลอินทิราชฯ คานที
- สุขศาลาพระราชทาน รร.ตชด.เฉลิมครบรอบ 100 ปี
- สุขศาลาพระราชทาน ศกร.ตชด. บ้านปอหม้อ

รายงานผลการเบิกจ่ายงบประมาณ โครงการส่งเสริม พัฒนา การ
จัดบริการสาธารณสุข ในสุขศาลาพระราชทานเขตสุขภาพที่ ๑
ปีงบประมาณ พ.ศ.๒๕๖๕

งบประมาณที่ได้รับจัดสรร	ผลการเบิกจ่าย	คงเหลือ	ร้อยละ
270,000.00	270,000.00	-	100



โครงการยกระดับพัฒนาการประเมินคุณธรรมและความโปร่งใสในการดำเนินงานของหน่วยงานภาครัฐ

ประกาศเจตจำนงการบริหารงานด้วยความซื่อสัตย์สุจริต มีคุณธรรมและความโปร่งใส



ประกาศศูนย์สนับสนุนบริการสุขภาพที่ ๑
เรื่อง เจตจำนงการบริหารงานด้วยความซื่อสัตย์สุจริต มีคุณธรรมและความโปร่งใส

ด้วยเจตนารมณ์ของรัฐธรรมนูญแห่งราชอาณาจักรไทย พ.ศ. ๒๕๖๐ พระราชกฤษฎีกาว่าด้วยหลักเกณฑ์และวิธีการบริหารกิจการบ้านเมืองที่ดี พ.ศ. ๒๕๕๖ และยุทธศาสตร์ชาติว่าด้วยการป้องกันและปราบปรามการทุจริตระยะที่ ๓ (พ.ศ. ๒๕๖๐ - ๒๕๖๔) กำหนดให้หลักธรรมาภิบาลและการป้องกันและปราบปรามการทุจริตและประพฤติมิชอบ เป็นนโยบายสำคัญของประเทศ ซึ่งศูนย์สนับสนุนบริการสุขภาพที่ ๑ ได้ตระหนักและให้ความสำคัญกับการบริหารงานที่ดี แบบมีส่วนร่วมด้วยความซื่อสัตย์สุจริต มีคุณธรรม โปร่งใส ตรวจสอบได้ และยึดมั่นในจรรยาบรรณวิชาชีพ เพื่อขับเคลื่อนภารกิจในการสนับสนุนหน่วยบริการสุขภาพทุกระดับให้มีประสิทธิภาพในการดูแลสุขภาพของประชาชน ส่งเสริมและสนับสนุนระบบคุ้มครองประชาชนด้านบริการสุขภาพ ส่งเสริมและพัฒนามาตรฐาน สถานประกอบการเพื่อสุขภาพ รวมทั้งการพัฒนาการมีส่วนร่วมของประชาชนและองค์กรภาคเอกชน เพื่อการบริการสุขภาพอันจะทำให้ประชาชนมีสุขภาพที่ดี สามารถพึ่งพิงสิทธิและเข้าถึงบริการสุขภาพที่มีคุณภาพได้มาตรฐาน โดยการปลูกฝังจิตสำนึก ปลูกจิตสำนึก สร้างวัฒนธรรมและพฤติกรรมซื่อสัตย์สุจริต ร่วมมือกับภาคีเครือข่ายในการป้องกันและปราบปรามการทุจริตและประพฤติมิชอบทุกรูปแบบ รวมทั้งการพัฒนาศูนย์สนับสนุนบริการสุขภาพที่ ๑ ให้เป็นองค์กรคุณธรรม

เพื่อสร้างความเชื่อมั่นให้กับบุคลากรในองค์กรและสาธารณชน และเพื่อให้เกิดประโยชน์สูงสุดกับผู้ที่เกี่ยวข้องอย่างเป็นธรรมในการบริหารจัดการ ศูนย์สนับสนุนบริการสุขภาพที่ ๑ ได้กำหนดมาตรฐานแนวทางการปฏิบัติการบริหารงานด้วยความซื่อสัตย์สุจริต มีคุณธรรม และความโปร่งใส เพื่อให้ผู้บริหาร บุคลากร และผู้มีส่วนได้ส่วนเสียของศูนย์สนับสนุนบริการสุขภาพที่ ๑ ใช้เป็นแนวทางการปฏิบัติงานตามภารกิจของตนควบคู่ไปกับการปฏิบัติงานตามกฎหมาย กฎระเบียบ คู่มือการปฏิบัติงาน และคำสั่งที่เกี่ยวข้อง บุคลากรทุกคนจะปฏิบัติตามนโยบายและเจตจำนงการบริหารงานด้วยความซื่อสัตย์สุจริต มีคุณธรรม และความโปร่งใสอย่างเคร่งครัด ดังนี้

๑. ความโปร่งใสในการปฏิบัติงาน

๑.๑ การให้ การเปิดเผย และการเข้าถึงข้อมูลการดำเนินงานตามบทบาทหน้าที่ของกรมและข้อมูลการจัดซื้อจัดจ้าง ผู้รับบริการ ผู้มีส่วนได้ส่วนเสีย และประชาชนสามารถเข้าถึงข้อมูลที่ถูกต้องได้สะดวก รวดเร็ว เสมอภาค เป็นธรรม โปร่งใส และตรวจสอบได้

๑.๒ เปิดโอกาส...

๑.๒ เปิดโอกาสให้ผู้มีส่วนได้ส่วนเสีย มีส่วนร่วมในการดำเนินงานของศูนย์สนับสนุนบริการสุขภาพที่ ๑ การตรวจสอบ การปฏิบัติงานของเจ้าหน้าที่ และการแก้ไขปัญหาข้อร้องเรียนของผู้มีส่วนได้ส่วนเสีย

๒. ความพร้อมรับผิด ประกอบด้วย

๒.๑ ผู้บริหารและบุคลากรทุกคน มีความมุ่งมั่นในการปฏิบัติงานอย่างเต็มศักยภาพ เพื่อคุ้มครองผู้บริโภคด้านระบบบริการสุขภาพและระบบสุขภาพภาคประชาชน

๒.๒ ผู้บริหารและบุคลากรทุกคน มีเจตจำนงสุจริตในการปฏิบัติงาน มีความรับผิดชอบต่อการปฏิบัติงาน พยายามหลีกเลี่ยงหากเกิดผลกระทบต่อส่วนรวมจากการปฏิบัติงานนี้

๓. ความปลอดภัยจากการทุจริตในการปฏิบัติงาน

๓.๑ ผู้บริหารและบุคลากรทุกคน ต้องประพฤติปฏิบัติตนตามกฎหมาย ระเบียบข้อบังคับมาตรฐานจริยธรรม และจรรยาบรรณวิชาชีพ ไม่เรียกรับสินบนหรือการใดๆ ที่เป็นการทุจริตต่อหน้าที่ ไม่ใช้ตำแหน่งหน้าที่เอื้อประโยชน์ต่อตนเองและพวกพ้องไม่ว่าโดยทางตรงหรือทางอ้อม

๓.๒ กรณีที่พบว่ามีกรณีทุจริตให้แจ้งข้อมูลต่อผู้บังคับบัญชาหรือหน่วยงานที่เกี่ยวข้อง โดยผู้แจ้งข้อมูลต้องได้รับการคุ้มครอง

๔. วัฒนธรรมและคุณธรรมในองค์กร

๔.๑ สร้างวัฒนธรรมซื่อสัตย์สุจริตในหน่วยงาน ผู้บริหารและบุคลากรทุกคนไม่ทนต่อพฤติกรรมทุจริต มีความละเอียดและเกรงกลัวที่จะทุจริตทุกรูปแบบ

๔.๒ ส่งเสริมและสนับสนุนให้บุคลากรมีความรู้ความเข้าใจ และปฏิบัติได้อย่างถูกต้องในการแยกแยะผลประโยชน์ส่วนตนกับผลประโยชน์ส่วนรวมได้

๔.๓ ส่งเสริมและพัฒนาให้ระบบการตรวจสอบภายในที่เข้มแข็งมีประสิทธิภาพ จนทำให้บุคลากรตระหนักถึงปัญหาและความสำคัญของการทุจริต จนพัฒนาให้เป็นวัฒนธรรมองค์กรคุณธรรม

๕. คุณธรรมการทำงานในหน่วยงาน

๕.๑ จัดทำคู่มือหรือมาตรฐานการปฏิบัติงานตามภารกิจหลัก โดยปฏิบัติตนทุกขั้นตอนอย่างเคร่งครัด เป็นมาตรฐาน ไม่เลือกปฏิบัติ ยึดหลักความถูกต้องตามกฎหมาย ระเบียบ มติ และคิดประกาศหรือแสดงขั้นตอนการปฏิบัติงานให้ผู้รับบริการหรือผู้มีส่วนได้ส่วนเสียอย่างชัดเจน

๕.๒ บริหารงานโดยยึดหลักธรรมาภิบาล มีคุณธรรมในการบริหารทรัพยากรบุคคล การมอบหมายงาน การบริหารงบประมาณ และการจัดการสิ่งแวดล้อมให้เอื้อต่อการปฏิบัติงาน

๕.๓ ส่งเสริม และสนับสนุนให้บุคลากรปฏิบัติตามมาตรฐานจริยธรรมและข้อกำหนดจริยธรรมของศูนย์สนับสนุนบริการสุขภาพ

๖. การสื่อสาร...



๖. การสื่อสารภายในหน่วยงาน

๖.๑ ให้มีการสื่อสาร วิสัยทัศน์ พันธกิจ นโยบายกรม เจตจำนงของผู้บริหารผ่านช่องทางสื่อสารต่างๆ ให้ผู้รับสารที่ภายในและภายนอกได้รับทราบอย่างเข้าใจ ถูกต้อง ชัดเจน และครบถ้วน ด้วยเจตจำนงสุจริตในการดำเนินงานและบริหารจัดการที่ดีของศูนย์สนับสนุนบริการสุขภาพที่ ๑

๖.๒ ให้มีการสื่อสารสองทาง เปิดโอกาสรับฟังความคิดเห็น ข้อเสนอแนะเกี่ยวกับการปฏิบัติงานและพัฒนาองค์กรให้เป็นช่องทางการเรียนรู้ของบุคลากร

จึงประกาศให้ทราบโดยทั่วกัน

ประกาศ ณ วันที่ ๓๑ มกราคม พ.ศ. ๒๕๖๕

(นายกำพล ไทหม)

ผู้อำนวยการศูนย์สนับสนุนบริการสุขภาพที่ ๑

ใบลงทะเบียน

การประกาศเจตนารมณ์การต่อต้านการทุจริต "กรมสนับสนุนบริการสุขภาพใสสะอาดร่วมต้านทุจริต" และมอบนโยบายการขับเคลื่อนการดำเนินงาน
ด้านคุณธรรมจริยธรรม การป้องกัน การปราบปรามการทุจริตกรมสนับสนุนบริการสุขภาพ ประจำปีงบประมาณ พ.ศ. ๒๕๖๕
ในวันจันทร์ที่ ๓๑ มกราคม ๒๕๖๕

ณ ห้องประชุมเดอะสุเทพ ชั้น ๒ อาคารศูนย์สนับสนุนบริการสุขภาพที่ ๑

ลำดับ	ชื่อ-สกุล	ตำแหน่ง	สังกัด	ลายเซ็น	หมายเหตุ
				๒๔ มี.ค. ๒๕๕	
๑	นายทศ โหมมา	ผู้อำนวยการศูนย์สนับสนุนบริการสุขภาพที่ ๑	ค.ส.๑		
๒	นายวิกร วิศวราช	นายช่างโยธาชำนาญ	ค.ส.๑		
๓	นายวีระศักดิ์ โสภโณ	นายช่างเทคนิคอาวุโส	ค.ส.๑		
๔	นายพร เตือพิชญ์	นายช่างเทคนิคอาวุโส	ค.ส.๑		
๕	นายวุฒิกร เขมะวิชานันต์	นายช่างเทคนิคชำนาญงาน	ค.ส.๑		
๖	นายสนธ วรรณิ์	นายช่างไฟฟ้าชำนาญงาน	ค.ส.๑		
๗	นางสาวณิชาภัท อ่อนหวาน	เจ้าพนักงานธุรการชำนาญงาน	ค.ส.๑		
๘	นายสมานนท์ ชมภู	นายช่างไฟฟ้าชำนาญงาน	ค.ส.๑		
๙	นายโมที ชัยบรรจง	นายช่างเทคนิคชำนาญงาน	ค.ส.๑		
๑๐	นายสันติ วงศ์ดาว	นายช่างเทคนิคชำนาญงาน	ค.ส.๑		

ใบลงทะเบียน

การประกาศเจตนารมณ์การต่อต้านการทุจริต "กรมสนับสนุนบริการสุขภาพใสสะอาดร่วมต้านทุจริต" และมอบนโยบายการขับเคลื่อนการดำเนินงาน
ด้านคุณธรรมจริยธรรม การป้องกัน การปราบปรามการทุจริตกรมสนับสนุนบริการสุขภาพ ประจำปีงบประมาณ พ.ศ. ๒๕๖๕
ในวันจันทร์ที่ ๓๑ มกราคม ๒๕๖๕

ณ ห้องประชุมเดอะสุเทพ ชั้น ๒ อาคารศูนย์สนับสนุนบริการสุขภาพที่ ๑

ลำดับ	ชื่อ-สกุล	ตำแหน่ง	สังกัด	ลายเซ็น	หมายเหตุ
				๒๔ มี.ค. ๒๕๕	
๒๓	นายวีร วิศวราช	นายช่างโยธาชำนาญงาน	ค.ส.๑		
๒๒	นายเกรียงไกร ปากมอญ	วิศวกรปฏิบัติการ	ค.ส.๑		
๒๓	นายสาทรพงศ์ วงศ์บุญญา	นายช่างเทคนิคปฏิบัติการ	ค.ส.๑		
๒๔	นายเอกวิทย์ เทียบพร	นายช่างเทคนิคปฏิบัติการ	ค.ส.๑		
๒๕	นายวิทยา ภาวดี	นายช่างเทคนิคปฏิบัติการ	ค.ส.๑		
๒๖	นางสาววงษา ทับธ้อ	นักวิชาการคอมพิวเตอร์ปฏิบัติการ	ค.ส.๑		
๒๗	นางสาวกัญญา กุลกลิ่น	นักวิชาการสาธารณสุขปฏิบัติการ	ค.ส.๑		
๒๘	นายณัฐวิวัฒน์ วิไลลักษณ์	วิศวกรปฏิบัติการ	ค.ส.๑		
๒๙	นายจรัสศักดิ์ เตื้อช้าง	วิศวกรไฟฟ้าปฏิบัติการ	ค.ส.๑		
๓๐	นายอรรถพงศ์ คาศี	วิศวกรเครื่องกลปฏิบัติการ	ค.ส.๑		

ใบลงทะเบียน

การประกาศเจตนารมณ์การต่อต้านการทุจริต "กรมสนับสนุนบริการสุขภาพใสสะอาดร่วมต้านทุจริต" และมอบนโยบายการขับเคลื่อนการดำเนินงาน
ด้านคุณธรรมจริยธรรม การป้องกัน การปราบปรามการทุจริตกรมสนับสนุนบริการสุขภาพ ประจำปีงบประมาณ พ.ศ. ๒๕๖๕
ในวันจันทร์ที่ ๓๑ มกราคม ๒๕๖๕

ณ ห้องประชุมเดอะสุเทพ ชั้น ๒ อาคารศูนย์สนับสนุนบริการสุขภาพที่ ๑

ลำดับ	ชื่อ-สกุล	ตำแหน่ง	สังกัด	ลายเซ็น	หมายเหตุ
				๒๔ มี.ค. ๒๕๕	
๕๑	นายศักดิ์ศักดิ์ สุจริต	ปฏิบัติงานด้านธุรการ	ค.ส.๑		
๕๒	นายวีรยุทธ วงศ์ระสกล	ปฏิบัติงานด้านพัฒนาวิชาการ	ค.ส.๑		
๕๓	นายณัฐศักดิ์ ชาญฤทธิ์	ปฏิบัติงานด้านพัสดุ	ค.ส.๑		
๕๔	นางสาวสุภาพรพรณ กุลวงษ์	ปฏิบัติงานด้านนักวิเคราะห์นโยบายและแผน	ค.ส.๑		
๕๕	นางสาวสุประภา อุดมศรี	ปฏิบัติงานด้านพัฒนาวิชาการ	ค.ส.๑		
๕๖	นางสาวณิชาณัฐนิชา สิลิธิชัย	ปฏิบัติงานด้านธุรการ	ค.ส.๑		
๕๗	นายสมยศ จันทร์	ปฏิบัติงานด้านบริหาร	ค.ส.๑		
๕๘					
๕๙					
๕๐					

ใบลงทะเบียน

การประกาศเจตนารมณ์การต่อต้านการทุจริต "กรมสนับสนุนบริการสุขภาพใสสะอาดร่วมต้านทุจริต" และมอบนโยบายการขับเคลื่อนการดำเนินงาน
ด้านคุณธรรมจริยธรรม การป้องกัน การปราบปรามการทุจริตกรมสนับสนุนบริการสุขภาพ ประจำปีงบประมาณ พ.ศ. ๒๕๖๕
ในวันจันทร์ที่ ๓๑ มกราคม ๒๕๖๕

ณ ห้องประชุมเดอะสุเทพ ชั้น ๒ อาคารศูนย์สนับสนุนบริการสุขภาพที่ ๑

ลำดับ	ชื่อ-สกุล	ตำแหน่ง	สังกัด	ลายเซ็น	หมายเหตุ
				๒๔ มี.ค. ๒๕๕	
๑๑	นางสุรางค์ ศิวรรณะ	เจ้าพนักงานธุรการปฏิบัติการ	ค.ส.๑		
๑๒	นายณัฐพงษ์ กัททะ	นายช่างโยธาชำนาญงาน	ค.ส.๑		
๑๓	นายสุพุดชา วัฒนวิกรม	นายช่างเทคนิคชำนาญงาน	ค.ส.๑		
๑๔	นายวิวัฒน์ วัฒนวิกรม	วิศวกรโยธาชำนาญการ	ค.ส.๑		
๑๕	นายวิโรจน์ สิงห์สิงห์	นายช่างโยธาปฏิบัติการ	ค.ส.๑		
๑๖	นายเอกชัย วงศ์นันท์	นายช่างไฟฟ้าปฏิบัติการ	ค.ส.๑		
๑๗	ว่าที่ร้อยตรีภรณ์ดา ยาดี	นายช่างไฟฟ้าชำนาญงาน	ค.ส.๑		
๑๘	นายธีรวิทย์ สันแก้ว	นักวิชาการสาธารณสุขปฏิบัติการ	ค.ส.๑		
๑๙	นายสุวิชัยกมล พานพรัตน์	นักวิชาการสาธารณสุขปฏิบัติการ	ค.ส.๑		
๒๐	นายบุญพล เรืองจักร	นายช่างไฟฟ้าปฏิบัติการ	ค.ส.๑		

ใบลงทะเบียน

การประกาศเจตนารมณ์การต่อต้านการทุจริต "กรมสนับสนุนบริการสุขภาพใสสะอาดร่วมต้านทุจริต" และมอบนโยบายการขับเคลื่อนการดำเนินงาน
ด้านคุณธรรมจริยธรรม การป้องกัน การปราบปรามการทุจริตกรมสนับสนุนบริการสุขภาพ ประจำปีงบประมาณ พ.ศ. ๒๕๖๕
ในวันจันทร์ที่ ๓๑ มกราคม ๒๕๖๕

ณ ห้องประชุมเดอะสุเทพ ชั้น ๒ อาคารศูนย์สนับสนุนบริการสุขภาพที่ ๑

ลำดับ	ชื่อ-สกุล	ตำแหน่ง	สังกัด	ลายเซ็น	หมายเหตุ
				๒๔ มี.ค. ๒๕๕	
๓๑	นายสุกฤษฏ์ ตรีวิกรม	ช่างฝีมือโรงงานชั้น ๔	ค.ส.๑		
๓๒	นายณัฐพงษ์ เมธีธรรม	ช่างไฟฟ้าชั้น ๓	ค.ส.๑		
๓๓	นายวิวัฒน์ ปิ่นตระกูล	พนักงานสื่อสาร	ค.ส.๑		
๓๔	นางสุวรรณี แสงอินทร์	ช่างเจ้าหน้าที่ชำนาญ ๕๒	ค.ส.๑		
๓๕	นางสาววิภากร สมธิภาค	นักจัดการงานทั่วไป	ค.ส.๑		
๓๖	นางสาวรัฐธาดา วงศ์สุวี	สถาปนิก	ค.ส.๑		
๓๗	นางสาวศรีธาดา ดัชบุญสุนัน	นักวิชาการเงินและบัญชี	ค.ส.๑		
๓๘	นายศักดิ์ชาย โชติสวัสดิ์	นักวิเคราะห์นโยบายและแผน	ค.ส.๑		
๓๙	นางสาวกัญญา นิตินันท์	นิติกร	ค.ส.๑		
๔๐	นางสาวณัฐกานต์ ชมภู	ปฏิบัติงานด้านบันทึกข้อมูล	ค.ส.๑		

ISO 31: 2565

ISO 17026 1426

ข่าวประชาสัมพันธ์

ศูนย์สนับสนุนบริการสุขภาพที่ 1

การประกาศเจตนารมณ์การต่อต้านการทุจริต "กรมสนับสนุนบริการสุขภาพ (ศูนย์สนับสนุนบริการสุขภาพที่ 1) ใสสะอาด ร่วมต้านทุจริต" และมอบนโยบายการขับเคลื่อนการดำเนินงานด้านคุณธรรมจริยธรรม การป้องกัน การปราบปรามการทุจริตกรมสนับสนุนบริการสุขภาพ ประจำปีงบประมาณ พ.ศ. ๒๕๖๕

วันที่ 31 มกราคม 2565 ศูนย์สนับสนุนบริการสุขภาพที่ 1 นำโดยนายทศ โหมมา ผู้อำนวยการศูนย์สนับสนุนบริการสุขภาพที่ 1 พร้อมด้วยคณะผู้บริหาร ร่วมกันดำเนินงานด้านคุณธรรมจริยธรรม โดยมีสาระและองค์ประกอบที่สำคัญสาระและประเด็น ในการประกาศเจตนารมณ์การต่อต้านการทุจริต "กรมสนับสนุนบริการสุขภาพ (ศูนย์สนับสนุนบริการสุขภาพที่ 1) ใสสะอาด ร่วมต้านทุจริต" และมอบนโยบายการขับเคลื่อนการดำเนินงานด้านคุณธรรมจริยธรรม การป้องกัน การปราบปรามการทุจริต กรมสนับสนุนบริการสุขภาพ ประจำปีงบประมาณ พ.ศ. ๒๕๖๕ เพื่อกระตุ้นการมีส่วนร่วมในการดำเนินงานด้านคุณธรรมจริยธรรม การป้องกัน การปราบปรามการทุจริต โดยการพัฒนาศักยภาพของบุคลากรในองค์กร

ณ ห้องประชุมเดอะสุเทพ ศูนย์สนับสนุนบริการสุขภาพที่ 1

Official website: www.ssbh1.or.th

Facebook: sss101101

Twitter: sss101101

Line: sss101101

Phone: 053 112 220



ศูนย์สนับสนุนบริการสุขภาพที่ 1
กรมสนับสนุนบริการสุขภาพ

ประเจตนารมณ์

ศูนย์สนับสนุนบริการสุขภาพที่ ๑

บุคลากรและเจ้าหน้าที่ศูนย์สนับสนุนบริการสุขภาพที่ ๑

มีเจตนารมณ์ร่วมกันที่จะส่งเสริมและพัฒนาศูนย์สนับสนุนบริการสุขภาพที่ ๑ ให้เป็นองค์กรคุณธรรม โดยมี “คุณธรรมเป้าหมาย” ดังนี้

ปัญหาที่อยากแก้

๑. การใช้ทรัพยากรอย่างไม่คุ้มค่า
๒. การไม่ตรงต่อเวลาในการปฏิบัติหน้าที่
๓. การไม่แสวงหาผลประโยชน์จากการปฏิบัติหน้าที่

ความดีที่อยากทำ

๑. การพึ่งพาตนเองตามปรัชญาเศรษฐกิจพอเพียง
๒. ปฏิบัติตามกฎระเบียบวินัยและวัฒนธรรมขององค์กร
๓. การปฏิบัติหน้าที่ด้วยความโปร่งใสและสามารถตรวจสอบได้
๔. มีจิตอาสาช่วยเหลือเกื้อกูลผู้อื่น

ทั้งนี้ เราทุกคนจะถือปฏิบัติ เป็นกติกากของศูนย์สนับสนุนบริการสุขภาพที่ ๑ เพื่อให้คุณธรรมนำการพัฒนา เกิดสังคมที่ พอเพียง วินัย สุจริต จิตอาสา ทุกคนใน ศูนย์สนับสนุนบริการสุขภาพที่ ๑ มีคุณธรรม มีความจงรักภักดีต่อสถาบันชาติ ศาสนา พระมหากษัตริย์ มีความสมานฉันท์ ยึดมั่นในหลักธรรมทางศาสนา น้อมนำปรัชญาของเศรษฐกิจพอเพียง และวิถีวัฒนธรรมไทยไปใช้ในการดำรงชีวิต เป็นแบบอย่างที่ดีต่อสังคมต่อไป



แผนการดำเนินงานพัฒนาองค์กรคุณธรรม ศูนย์สนับสนุนบริการสุขภาพที่ 1 ประจำปีงบประมาณ 2565

ลำดับ	ขั้นตอน/กิจกรรม	ต.ค.	พ.ย.	ธ.ค.	ม.ค.	ก.พ.	มี.ค.	เม.ย.	พ.ค.	มิ.ย.	ก.ค.	ส.ค.	ก.ย.
1	แต่งตั้งคณะกรรมการพัฒนาองค์กรคุณธรรม ศบส. 1				↔								
2	จัดทำแผนพัฒนาองค์กรคุณธรรม				↔								
	- ประกาศเจตนารมณ์การต่อต้านทุจริตประจำปีงบประมาณ พ.ศ. 2565 (Hss Zero Tolerance)				↔								
	- ประชุมชี้แจงแนวทางการดำเนินงานพัฒนาองค์กรคุณธรรม								↔				
	- จัดกิจกรรมดำเนินการส่งเสริม พัฒนาให้เป็นองค์กรคุณธรรม									↔			
3	ติดตาม ประเมิน และสรุปผลการดำเนินงานตามแนวทางการพัฒนาองค์กรคุณธรรม ศบส. 1												↔



คำสั่งศูนย์สนับสนุนบริการสุขภาพที่ ๑
ที่ ๗ /๒๕๖๕

เรื่อง แต่งตั้งคณะกรรมการพัฒนาองค์กรคุณธรรม ศูนย์สนับสนุนบริการสุขภาพที่ ๑

ตามที่กรมสนับสนุนบริการสุขภาพ โดยกลุ่มงานจริยธรรม กำหนดให้มีการส่งเสริม พัฒนา และติดตาม กำกับการพัฒนาองค์กรคุณธรรมหน่วยงานในสังกัด ประจำปีงบประมาณ พ.ศ. ๒๕๖๕ เพื่อติดตามความก้าวหน้าในการดำเนินงานองค์กรคุณธรรม และเพื่อให้การขับเคลื่อนและส่งเสริม พัฒนาองค์กรคุณธรรม ศูนย์สนับสนุนบริการสุขภาพที่ ๑ ให้มีประสิทธิภาพ ประสิทธิผล และดำเนินการให้บรรลุวัตถุประสงค์ จึงขอแต่งตั้งคณะกรรมการพัฒนาองค์กรคุณธรรมจริยธรรม ศูนย์สนับสนุนบริการสุขภาพที่ ๑ ดังนี้

๑. นายวุฒิการ	เขมะวิชานูรัตน์	ผู้ช่วยผู้อำนวยการ	ประธานคณะกรรมการ
๒. นายนคร	เฟื่องฟูชนกิจ	นายช่างเทคนิคอาวุโส	คณะกรรมการ
๓. นายวิชเชนดร	หมั่นसान	วิศวกรโยธาชำนาญการ	คณะกรรมการ
๔. นายสุวิจักขณ์	พรานพาน	นักวิชาการสาธารณสุขปฏิบัติการ	คณะกรรมการ
๕. นางสาวกมลพร	พันลือ	นักวิชาการคอมพิวเตอร์ปฏิบัติการ	คณะกรรมการ
๖. นางสาวธรม์	แสงอินทร์	ผู้ช่วยเจ้าหน้าที่อนามัย	คณะกรรมการ
๗. นายศักดิ์ชาย	โชคสวัสดิ์	นักวิเคราะห์นโยบายและแผน	คณะกรรมการและเลขานุการ
๘. นางสาวรัชกร	สนธิภูมาศ	นักจัดการงานทั่วไป	คณะกรรมการและผู้ช่วยเลขานุการ

มีหน้าที่ดังนี้

๑. ศึกษาข้อมูล วิเคราะห์รูปแบบการพัฒนาคุณธรรมจริยธรรม เพื่อขับเคลื่อนให้เป็นองค์กรคุณธรรม
๒. จัดทำแผนปฏิบัติการดำเนินงานพัฒนาคุณธรรมจริยธรรมของหน่วยงาน
๓. ขับเคลื่อน และสนับสนุนการดำเนินงานการพัฒนาคุณธรรมจริยธรรมของหน่วยงานภายในองค์กรอย่างต่อเนื่อง
๔. แลกเปลี่ยนเรียนรู้เกี่ยวกับกิจกรรมด้านคุณธรรมจริยธรรมของหน่วยงาน
๕. ติดตาม ประเมิน สรุปผล และรายงานความก้าวหน้าการดำเนินงานการพัฒนาคุณธรรมจริยธรรมของหน่วยงาน
๖. ปฏิบัติหน้าที่อื่นๆ ตามที่ได้รับมอบหมาย

สั่ง ณ วันที่ ๔ มกราคม พ.ศ. ๒๕๖๕

(นายกำพล ไหลมา)

ผู้อำนวยการศูนย์สนับสนุนบริการสุขภาพที่ ๑

แผนปฏิบัติการส่งเสริมคุณธรรม ศูนย์สนับสนุนบริการสุขภาพที่ 1
ประจำปีงบประมาณ 2565

โครงการ / กิจกรรม	วัตถุประสงค์ของกิจกรรม/ โครงการ	เป้าหมาย/ตัวชี้วัด	ระยะเวลา	ผลสำเร็จ	ผู้รับผิดชอบ
<p>ด้านพอเพียง "สบส. 1 ร่วมลดใช้พลังงาน"</p> <p>1. ประชาสัมพันธ์ สบส.1 ร่วมลดใช้พลังงาน ศูนย์สนับสนุนบริการสุขภาพที่ 1</p> <p>2. การใช้กระดาษ Reuse นำกระดาษใช้แล้ว กลับมาใช้ใหม่</p>	<p>1. เพื่อเชื่อมโยงกับปัญหาที่อยากแก้อย่างมีส่วนร่วมของบุคลากรในองค์กร เรื่อง "การใช้ทรัพยากรอย่างไม่คุ้มค่า"</p> <p>2. เพื่อส่งเสริมและรณรงค์ให้บุคลากรของศูนย์สนับสนุนบริการสุขภาพที่ 1 มีจิตสำนึก และสร้างการมีส่วนร่วมในการใช้พลังงานไฟฟ้าให้เกิดความคุ้มค่าและประโยชน์สูงสุด</p>	<p>1. ค่าใช้จ่ายในการใช้ไฟฟ้าลดลง</p> <p>2. บุคลากรนำกระดาษที่ใช้แล้วกลับมาใช้ซ้ำ ลดการใช้กระดาษ</p>	<p>ระหว่างเดือนตุลาคม 2564 - กันยายน 2565 ณ ศูนย์สนับสนุนบริการสุขภาพที่ 1 เชียงใหม่</p>	<p>จัดกิจกรรมตามเป้าหมายที่กำหนด 100%</p>	<p>ทุกกลุ่มงาน</p>

โครงการ / กิจกรรม	วัตถุประสงค์ของกิจกรรม/ โครงการ	เป้าหมาย/ตัวชี้วัด	ระยะเวลา	ผลสำเร็จ	ผู้รับผิดชอบ
<p>ด้านวินัย "สร้างความตระหนัก ในวินัยตนเองและองค์กร"</p> <p>1. การมีส่วนร่วมเข้าประชุม ของบุคลากรในองค์กร ศบส.1</p> <p>2. การแต่งกาย อัดลักษณะ ตามที่องค์กรกำหนด</p> <p>3. ศบส.1 ออกกำลังกายเพื่อ สุขภาพที่ดี</p> <p>4. การปฏิบัติหน้าที่ตามตัวชี้วัด คำรับรอง</p> <p>5. ศบส.1 สร้างมาตรการ ร่วมใจ เปิด-ปิด ไฟฟ้า เครื่องปรับอากาศให้เป็นเวลา เช่น ช่วงเช้า 09.30-11.30 น. ช่วงบ่าย 13.30-16.00 น.</p>	<p>1. เพื่อให้เชื่อมโยงกับปัญหาที่ อยากแก้อย่างมีส่วนร่วมของ บุคลากรในองค์กร เรื่อง "การไม่ ตรงต่อเวลาในการปฏิบัติหน้าที่"</p> <p>2. เพื่อส่งเสริมให้บุคลากรศูนย์ สนับสนุนบริการสุขภาพที่ 1 มี วินัยต่อตนเองและต่อองค์กร</p>	<p>1. จำนวนเข้าร่วมของบุคลากรร้อยละ 60</p> <p>2. ร้อยละ 60 ของบุคลากรแต่งกาย ตามที่กำหนด</p> <p>3. บุคลากรมีสุขภาพที่ดี แข็งแรงมากขึ้น</p> <p>4. ความสำเร็จของตัวชี้วัดคำรับรองผ่าน ร้อยละ 80</p> <p>5. ร้อยละ 80 เจ้าหน้าที่ บุคลากร ในอง กรค์ ศบส. 1 ให้ความร่วมมือ เปิด - ปิด ไฟฟ้าเป็นเวลา</p>	<p>ระหว่างเดือนตุลาคม 2564 - กันยายน 2565 ณ ศูนย์ สนับสนุนบริการสุขภาพที่ 1 เชียงใหม่</p>	<p>จัดกิจกรรมตาม เป้าหมายที่กำหนด 100%</p>	<p>ทุกกลุ่มงาน</p>

โครงการ / กิจกรรม	วัตถุประสงค์ของกิจกรรม/ โครงการ	เป้าหมาย/ตัวชี้วัด	ระยะเวลา	ผลสำเร็จ	ผู้รับผิดชอบ
<p>ด้านทุจริต "ปฏิบัติตนซื่อสัตย์สุจริต ยึดถือความถูกต้อง"</p> <p>1. ประกาศเจตจำนงการบริหารงานด้วยความซื่อสัตย์สุจริต มีคุณธรรมและความโปร่งใส</p> <p>2. จัดทำองค์กรให้มีความโปร่งใส ตรวจสอบได้ เปิดเผยข้อมูลสาธารณะและการป้องกันการทุจริต (OIT) บนเว็บไซต์หน่วยงาน</p> <p>การป้องกันการทุจริต (OIT) บนเว็บไซต์หน่วยงาน</p> <p>3. กิจกรรม 5 ส. ทุกสัปดาห์ มีมาตรการ จัดโต๊ะทำงาน (ทุกวันศุกร์)</p>	<p>1. เพื่อเชื่อมโยงกับปัญหาที่อยากแก้อย่างมีส่วนร่วมของบุคลากรในองค์กร เรื่อง "การไม่แสวงหาผลประโยชน์จากการปฏิบัติหน้าที่"</p> <p>2. เพื่อเชื่อมโยงกับความดีที่อยากทำอย่างมีส่วนร่วมของบุคลากรในองค์กร เรื่อง "การปฏิบัติหน้าที่ด้วยความโปร่งใสและสามารถตรวจสอบได้"</p> <p>2. เพื่อส่งเสริมให้บุคลากรศูนย์สนับสนุนบริการสุขภาพที่ 1 ยึดมั่นในคุณธรรม</p>	<p>1. ร้อยละ 80 ของบุคลากรในองค์กรเข้าร่วมกิจกรรมประกาศเจตจำนงการบริหารงานด้วยความซื่อสัตย์สุจริต มีคุณธรรมและความโปร่งใส</p> <p>2. การเผยแพร่ของ ITA ผ่านเว็บไซต์ของ ศบส.1</p> <p>3. ร้อยละ 80 ของบุคลากรให้ความร่วมมือทำกิจกรรม 5 ส.</p>	<p>ระหว่างเดือนตุลาคม 2564 - กันยายน 2565 ณ ศูนย์สนับสนุนบริการสุขภาพที่ 1 เชียงใหม่</p>	<p>จัดกิจกรรมตามเป้าหมายที่กำหนด 100%</p>	<p>ทุกกลุ่มงาน</p>

โครงการ / กิจกรรม	วัตถุประสงค์ของกิจกรรม/ โครงการ	เป้าหมาย/ตัวชี้วัด	ระยะเวลา	ผลสำเร็จ	ผู้รับผิดชอบ
<p>ด้านจิตอาสา "เสริมสร้างความ เสียสละเพื่อประโยชน์ส่วนรวม"</p> <p>1. กิจกรรม big cleaning day เนื่องในวันเฉลิมพระชนมพรรษา สมเด็จพระนางเจ้า ฯ พระบรม ราชินี</p> <p>2. จัดทำ ซ่อมแซมอุปกรณ์ เครื่องมือ เครื่องใช้ วัสดุ สำนักงาน ให้เพียงพอและพร้อม ใช้งาน</p> <p>3. ปรับปรุงจัดระเบียบสถานที่ ทำงานการจัดเก็บวัสดุอุปกรณ์ ให้ถูกสุขลักษณะ มี สภาพแวดล้อมที่ดีต่อการ ปฏิบัติงาน</p> <p>4. การเข้าร่วมพิธีสำคัญ เกี่ยวกับสถาบันพระมหากษัตริย์</p>	<p>1. เพื่อเชื่อมโยงกับความดีที่ยาก ทำอย่างมีส่วนร่วมของบุคลากรใน องค์กร เรื่อง "มีจิตอาสาช่วยเหลือ เกื้อกูลผู้อื่น"</p> <p>2. เพื่อให้บุคลากรในองค์กรศูนย์ สนับสนุนบริการสุขภาพที่ 1 แสดงความจงรักภักดีต่อสถาบัน พระมหากษัตริย์ และร่วม กิจกรรมบำเพ็ญสาธารณประโยชน์ มีจิตอาสา</p>	<p>1. ร้อยละ 80 ของบุคลากรในองค์กร ร่วมกันปฏิบัติตามที่กำหนด</p> <p>2. ความพึงพอใจของบุคลากรที่มีต่อ สภาพแวดล้อมในการทำงาน</p> <p>3. สถานที่และสิ่งแวดล้อมปลอดภัยและ ถูกสุขลักษณะ</p> <p>4. บุคลากร ศบส. 1 เข้าร่วมพิธี เกี่ยวกับสถาบันพระมหากษัตริย์</p>	<p>ระหว่างเดือนตุลาคม 2564 - กันยายน 2565 ณ ศูนย์ สนับสนุนบริการสุขภาพที่ 1 เชียงใหม่</p>	<p>จัดกิจกรรมตาม เป้าหมายที่กำหนด 100%</p>	<p>ทุกกลุ่มงาน</p>

โครงการ / กิจกรรม	วัตถุประสงค์ของกิจกรรม/ โครงการ	เป้าหมาย/ตัวชี้วัด	ระยะเวลา	ผลสำเร็จ	ผู้รับผิดชอบ
<p>คุณธรรมด้านอื่นๆ "การพึ่งพาตนเองตามปรัชญาเศรษฐกิจพอเพียง สร้างความเสมอภาค รู้รัก สามัคคี"</p> <p>1. จัดประชุมเชิงปฏิบัติการ ส่งเสริมและพัฒนาคุณภาพองค์กร ด้านคุณธรรมจริยธรรม ประจำปีงบประมาณ พ.ศ. 2565</p> <p>2. กิจกรรม คนตรี ศบส. 1 สร้างความสำราญ เพื่องานสำเร็จ</p>	<p>1. เพื่อเชื่อมโยงกับความดีที่อยากทำอย่างมีส่วนร่วมของบุคลากรในองค์กร เรื่อง"การพึ่งพาตนเองตามปรัชญาเศรษฐกิจพอเพียง"</p> <p>2. เพื่อสร้างความสามัคคีการมีส่วนร่วมของบุคลากรในองค์กร ศูนย์สนับสนุนบริการสุขภาพที่ 1</p>	<p>1. ร้อยละ 60 ของบุคลากรในองค์กรเข้าร่วมปฏิบัติกิจกรรม</p> <p>2. ความพึงพอใจของบุคลากรที่มีต่อกิจกรรมหล่อเทียนพรรษา</p>	<p>ระหว่างเดือนตุลาคม 2564 - กันยายน 2565 ณ ศูนย์สนับสนุนบริการสุขภาพที่ 1 เชียงใหม่</p>	<p>จัดกิจกรรมตามเป้าหมายที่กำหนด 100%</p>	<p>ทุกกลุ่มงาน</p>

ศบส.1 ร่วม ลดใช้พลังงาน จิตสำนึก และสร้างการมีส่วนร่วมในการใช้พลังงานไฟฟ้า
ให้เกิดความคุ้มค่าและประโยชน์สูงสุด



ศบส. 1 ร่วมกัน ใช้กระดาษ Reuse นำกระดาษใช้แล้ว กลับมาใช้ใหม่ เป็นการนำกระดาษที่ใช้ไปแล้วนำกลับมาใช้ซ้ำ เพื่อเพิ่มประสิทธิภาพในการใช้ทรัพยากร ทำให้ประหยัดกระดาษได้ตามแนวทางด้านพอเพียง



การแต่งกายตามท้องครกำหนด วันจันทร์ "สีเหลือง" วันพุธ "สีเขียว" "วันศุกร์ ชุดพื้นเมือง" เพื่อสร้างอัตลักษณ์และความพร้อมเพียงสามัคคีในกับองค์กร สร้างความมีระเบียบวินัยอย่างมีส่วนร่วมของ คบส. 1



สรรคสร้างสุขภาวะที่ดีโดย ศบส.1 ร่วมแข่งขันออกกำลังกายกับศูนย์เขตสุขภาพที่ 1 เพื่อสุขภาพที่ดี ป้องกันโรคสร้างภูมิคุ้มกันที่ดี และสร้างมิตรภาพกับผู้อื่น ทำให้จิตใจเบิกบานแจ่มใสเป็นการทำกิจกรรม คลายเครียด





บันทึกข้อความ

ส่วนราชการ กลุ่มบริหารงานทั่วไปและแผนงาน ศูนย์สนับสนุนบริการสุขภาพที่ ๑

ที่ สธ.๐๓๓๖.๐๓/ว. ๗๖๕ วันที่ ๑๕ มิถุนายน ๒๕๖๕

เรื่อง มาตรการและแนวทางในการประหยัดพลังงาน

เรียน หัวหน้ากลุ่มมาตรฐานวิศวกรรมการแพทย์
หัวหน้ากลุ่มมาตรฐานอาคารและสภาพแวดล้อม
หัวหน้ากลุ่มสุขภาพภาคประชาชนและพัฒนาพฤติกรรมสุขภาพ
หัวหน้ากลุ่มวิชาการและมาตรฐานระบบบริการสุขภาพ
หัวหน้ากลุ่มคุ้มครองผู้บริโภคด้านระบบบริการสุขภาพ

ตามนโยบายและกรอบแนวทางการดำเนินงานที่รัฐบาลกำหนดสอดคล้องกับยุทธศาสตร์ที่ ๓ กรมสนับสนุนบริการสุขภาพ ด้านการพัฒนาองค์กรสมรรถนะสูงตามหลักธรรมาภิบาลและเป็นแบบอย่างให้กับภาคเอกชน ภาคประชาชน โดยให้ตระหนักและคำนึงถึงผลกระทบที่อาจเกิดขึ้นกับหน่วยงาน อันเป็นสาเหตุให้งบประมาณรายจ่ายของหน่วยงานเพิ่มสูงขึ้น การบริหารจัดการประหยัดพลังงานและอนุรักษ์สิ่งแวดล้อมของศูนย์สนับสนุนบริการสุขภาพที่ ๑ ในด้านอาคารสถานที่ ซึ่งต้องกำกับดูแลและความรับผิดชอบบริเวณโดยรอบของศูนย์สนับสนุนบริการสุขภาพที่ ๑ นั้น

เพื่อให้การดำเนินการประหยัดพลังงานเป็นไปอย่างมีประสิทธิภาพและเกิดประสิทธิผลยิ่งขึ้น รวมถึงการสร้างจิตสำนึกให้แก่บุคลากรในสังกัด ศูนย์สนับสนุนบริการสุขภาพที่ ๑ จึงขอให้ทุกกลุ่มงาน ดำเนินการตามมาตรการและแนวทางในการประหยัดพลังงานของศูนย์สนับสนุนบริการสุขภาพที่ ๑ ดังมีรายละเอียดตามเอกสารที่แนบมาพร้อมนี้

จึงเรียนมาเพื่อโปรดทราบและถือปฏิบัติอย่างเคร่งครัดโดยทั่วกัน

(นายสุพิศ ไทธมา)

ผู้อำนวยการศูนย์สนับสนุนบริการสุขภาพที่ ๑



1426



มาตรการและแนวทางการดำเนินการประหยัดพลังงาน ศูนย์สนับสนุนบริการสุขภาพที่ ๑

ศูนย์สนับสนุนบริการสุขภาพที่ ๑ ได้วางมาตรการและแนวทางดำเนินการประหยัดพลังงาน โดยได้มีการประเมินการใช้พลังงาน/น้ำมันเชื้อเพลิง วิเคราะห์ และสรุปเป็นแผนปฏิบัติการลดพลังงานของหน่วยงาน เพื่อให้บุคลากรศูนย์สนับสนุนบริการสุขภาพที่ ๑ ถือปฏิบัติโดยเคร่งครัด ดังนี้

ที่	รายการ	มาตรการประหยัด
๑	มาตรการประหยัดไฟฟ้า	<p>การใช้เครื่องปรับอากาศ ตั้งอุณหภูมิเครื่องปรับอากาศไว้ที่ ๒๕-๒๖ องศาเซลเซียส กำหนดการเปิดเครื่องปรับอากาศ</p> <p>ช่วงเช้า เวลา ๙.๓๐ น. - ๑๑.๓๐ น. ช่วงบ่าย เวลา ๑๓.๓๐ น. - ๑๖.๐๐ น.</p> <p>การใช้ไฟฟ้าแสงสว่างและเครื่องใช้ไฟฟ้า กำหนด ปิดไฟ ในห้องทำงาน ช่วงเวลา ๑๒.๐๐ น. - ๑๓.๐๐ น. และเมื่อไม่มี คนทำงานในห้องทำงาน โดยให้เปิดได้เท่าที่จำเป็น</p> <ul style="list-style-type: none"> - เครื่องใช้ไฟฟ้าทุกชนิด ให้ ถอดปลั๊ก หรือ ปิดสวิตช์ ทุกครั้ง หลังเลิกงานและวันหยุดราชการ เช่น กระจกน้ำร้อน เครื่องถ่ายเอกสาร เครื่องทำน้ำเย็น ฯลฯ - ไม่เปิดโทรทัศน์ทิ้งไว้โดยไม่มีคนดู - ควรตั้งปิดหน้าจอเครื่องคอมพิวเตอร์เมื่อไม่มีการใช้งานหรือหยุดใช้งานเกิน ๑๐ นาที <p>"เจ้าหน้าที่ผู้รับผิดชอบแต่ละห้อง/กลุ่มงานฯ ตรวจสอบดูแลการปิดเครื่องใช้ไฟฟ้าทุกชนิด"</p>
๒	มาตรการประหยัดน้ำ	<p>๑. ใช้น้ำอย่างประหยัด หมั่นตรวจสอบการรั่วไหล เพื่อลดการสูญเสียอย่างเปล่าประโยชน์ หากพบการชำรุดให้แจ้งบริหารฯ เพื่อดำเนินการซ่อมแซม</p> <p>๒. ไม่ควรเปิดน้ำทิ้งไว้ขณะล้างหน้าหรือล้างมือ</p>
๓	มาตรการประหยัดน้ำมัน	<p>๑. บำรุงรักษารถยนต์ให้อยู่ในสภาพดีอยู่เสมอ เช่น ตรวจเช็คลมยาง น้ำมันเครื่อง น้ำกลั่น และไส้กรองอากาศ ฯลฯ</p> <p>๒. พนักงานขับรถยนต์ให้ใช้อัตราความเร็วตามที่กำหนดตามที่พระราชบัญญัติจราจรทางบก พ.ศ. ๒๕๒๒ กำหนด</p>

		<p>“ความเร็วที่สม่ำเสมอจะช่วยประหยัดน้ำมันได้”</p> <p>๓. ไม่ควรติดเครื่องขณะจอดรอคอย และดับเครื่องยนต์ทุกครั้งเมื่อจอดเป็นเวลานาน เพราะการติดเครื่องยนต์ ๕ นาที จะสิ้นเปลืองน้ำมัน ๑๐๐ ซีซี หากเปิดเครื่องปรับอากาศด้วยจะสิ้นเปลืองน้ำมันเพิ่มอีกร้อยละ ๑๐</p>
๔	มาตรการอื่นๆ	<p>๑. รณรงค์สร้างจิตสำนึกในการประหยัดกระดาษ โดยนำกระดาษใช้แล้ว ๑ หน้า (Reuse) มาทำเอกสารสำเนาหรือเอกสารที่ไม่สำคัญใช้ภายในหน่วยงาน</p> <p>ใช้กระดาษอย่างประหยัด ให้ตรวจทานเอกสารให้ถูกต้องก่อนพิมพ์งาน หรือถ่ายเอกสาร</p> <p>๒. การส่งหนังสือไม่เร่งด่วน ให้จัดส่ง Fax เรื่องใดส่ง Fax ไปแล้ว ไม่ควรส่งหนังสือทางไปรษณีย์ โดยระบบ EMS หากจำเป็นต้องส่ง EMS ควรพิจารณาความจำเป็นเหมาะสม</p>





บันทึกข้อความ

ส่วนราชการ งานอาคารและสถานที่ กลุ่มบริหารงานทั่วไปและแผนงาน ศูนย์สนับสนุนบริการสุขภาพที่ ๑

ที่ สอ.๑๗๑๖.๑๑/๑๗๑๕ วันที่ ๑๕ มิถุนายน ๒๕๖๔

เรื่อง มาตรการและแนวทางในการประหยัดพลังงาน

เรียน ผู้อำนวยการศูนย์สนับสนุนบริการสุขภาพที่ ๑ (ผ่านรองผู้อำนวยการ ด้านบริหาร)

ตามนโยบายและกรอบแนวทางการดำเนินงานที่รัฐบาลกำหนดสอดคล้องกับยุทธศาสตร์ที่ ๓ กรมสนับสนุนบริการสุขภาพ ด้านการพัฒนาองค์กรสมรรถนะสูงตามหลักธรรมาภิบาลและเป็นแบบอย่างให้กับภาคเอกชน ภาคประชาชน โดยให้ตระหนักและคำนึงถึงผลกระทบที่อาจเกิดขึ้นกับหน่วยงาน อันเป็นสาเหตุให้งบประมาณรายจ่ายของหน่วยงานเพิ่มสูงขึ้น การบริหารจัดการประหยัดพลังงานและอนุรักษ์สิ่งแวดล้อมของศูนย์สนับสนุนบริการสุขภาพที่ ๑ ในด้านอาคารสถานที่ ซึ่งต้องกำกับดูแลและความรับผิดชอบบริเวณโดยรอบของศูนย์สนับสนุนบริการสุขภาพที่ ๑ นั้น

เพื่อให้การดำเนินการประหยัดพลังงานเป็นไปอย่างมีประสิทธิภาพและเกิดประสิทธิผลยิ่งขึ้น รวมถึงการสร้างจิตสำนึกให้แก่บุคลากรในสังกัด จึงขออนุมัติดำเนินการตามมาตรการและแนวทางในการประหยัดพลังงานของศูนย์สนับสนุนบริการสุขภาพที่ ๑ โดยมีรายละเอียดตามเอกสารที่แนบมาพร้อมนี้

จึงเรียนมาเพื่อโปรดพิจารณา

(นางสาวนันนภัส อ่อนหวาน)

เจ้าพนักงานธุรการชำนาญงาน

หัวหน้ากลุ่มบริหารงานทั่วไปและแผนงาน

1๗๗๑ สอ.๑๗๑๖.๑๑/๑๗๑๕ นนภัส อ่อนหวาน

1๖ มิ.ย. ๖4



1426

กรมส่งเสริมการค้าระหว่างประเทศ



ผู้อำนวยการศูนย์สนับสนุนบริการสุขภาพที่ ๑

ศบส.1 สร้างมาตรการ ร่วมใจ เปิด-ปิด ไฟฟ้า เครื่องปรับอากาศให้เป็นเวลา เช่น ช่วงเช้า 09.30-11.30 น. ช่วงบ่าย 13.30-16.00 น. เพื่อให้บุคลากรมีวินัยในการปฏิบัติตามมาตรการและช่วยในการลดค่าใช้จ่าย ประหยัดค่าไฟฟ้าลงได้



ศบส.ที่ 1 ประกาศเจตนารมณ์การต่อต้านการทุจริต กรมสนับสนุนบริการสุขภาพ (ศูนย์สนับสนุนบริการสุขภาพที่ 1) ไสยะอาด ร่วมต้านทุจริต และมอบนโยบาย ศูนย์สนับสนุนบริการสุขภาพที่ 1 ปี 2565

วันที่ 31 มกราคม 2565 ศูนย์สนับสนุนบริการสุขภาพที่ 1 นำโดยนายกำพล ไหลมา ผู้อำนวยการศูนย์สนับสนุนบริการสุขภาพที่ 1 พร้อมด้วยคณะเจ้าหน้าที่ ร่วมดำเนินงานด้านคุณธรรมจริยธรรม สวมเสื้อขาวและแสดงสัญลักษณ์อย่างพร้อมเพรียง ในการประกาศเจตนารมณ์การต่อต้านการทุจริต กรมสนับสนุนบริการสุขภาพ (ศูนย์สนับสนุนบริการสุขภาพที่ 1) ไสยะอาด ร่วมต้านทุจริต และมอบนโยบายศูนย์สนับสนุนบริการสุขภาพที่ 1 ประจำปีงบประมาณ พ.ศ. 2565 เพื่อกระตักการขับเคลื่อนการดำเนินงานด้านคุณธรรมจริยธรรมการป้องกัน การปราบปรามการทุจริต สู่การพัฒนาองค์กรคุณธรรมอย่างต่อเนื่อง ณ ห้องประชุมตอยสุเทพ ศูนย์สนับสนุนบริการสุขภาพที่ 1



จัดทำองค์กรให้มีความโปร่งใส ตรวจสอบได้ เปิดเผยข้อมูลสาธารณะและการป้องกันการทุจริต (OIT) บนเว็บไซต์หน่วยงานการป้องกันการทุจริต (OIT) บนเว็บไซต์หน่วยงาน เพื่อให้องค์กรมีความโปร่งใส สามารถตรวจสอบได้ สร้างความตระหนักข้อสำคัญ สุจริตในการปฏิบัติหน้าที่

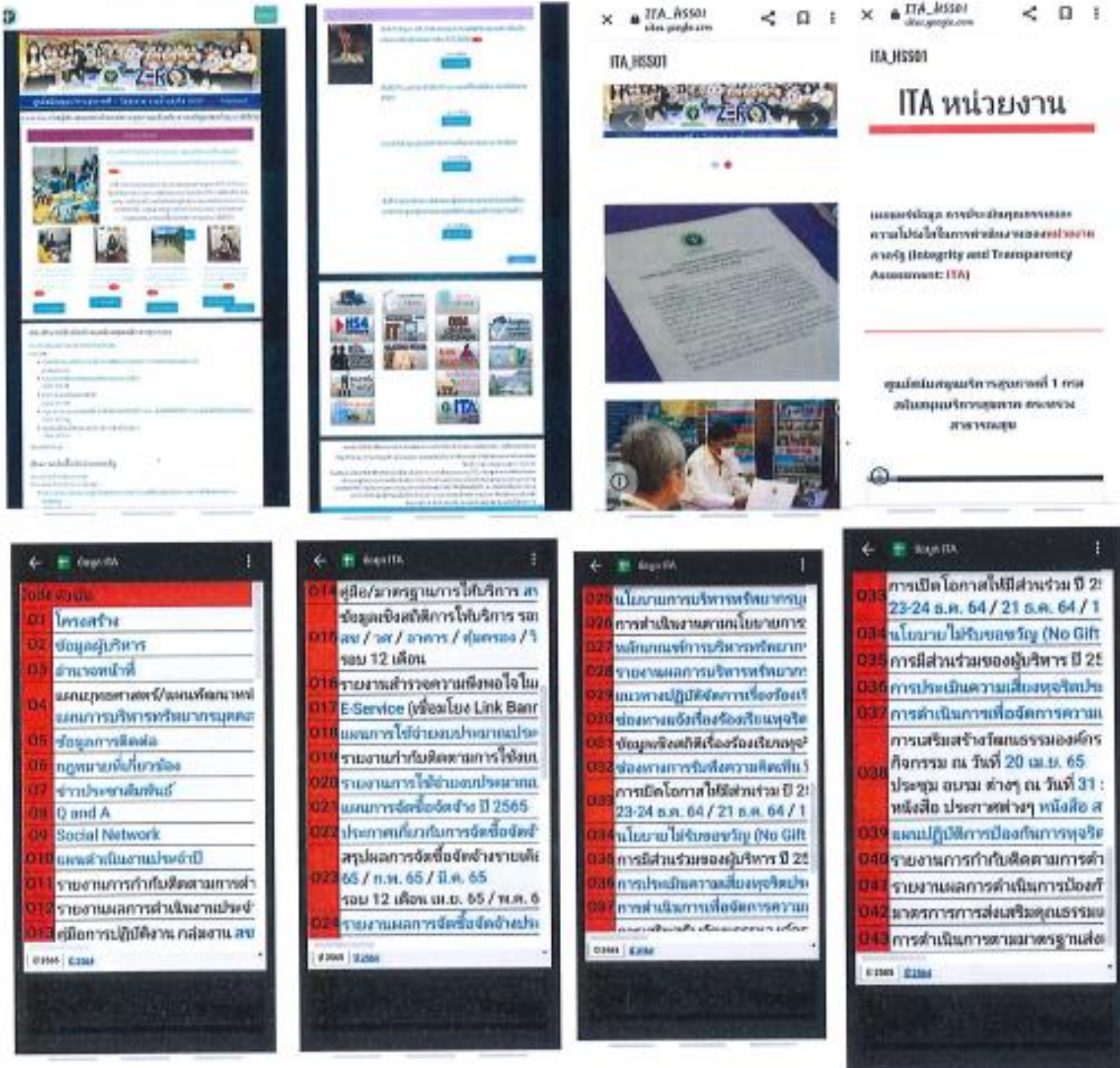

กิจกรรม 5 ส. ทุกสัปดาห์ มีมาตรการ จัดโต๊ะทำงาน (ทุกวันศุกร์) เพื่อสร้างวินัย 5 ส. สะอาด สะดวก สะอาด สุขลักษณะ สร้างนิสัย ในการปฏิบัติงานได้

ก่อนทำ 5 ส.



หลังทำ 5 ส.



ศูนย์สนับสนุนบริการสุขภาพที่ 1 กิจกรรม Big Cleaning Day เนื่องในวันเฉลิมพระชนมพรรษา สมเด็จพระนางเจ้า ฯ พระบรมราชินี ประจำปีงบประมาณ 2565 ณ บริเวณรอบของศูนย์สนับสนุนบริการสุขภาพ เพื่อเน้นย้ำให้หน่วยงานคำนึงถึงการรักษาคุณภาพแวดล้อมตลอดจนหน้าที่และความรับผิดชอบเพื่อประโยชน์ส่วนรวม



จัดหา ซ่อมแซมอุปกรณ์เครื่องมือ เครื่องใช้ วัสดุสำนักงาน ให้เพียงพอและพร้อมใช้งาน



ปรับปรุงจัดระเบียบสถานที่ทำงานการจัดเก็บวัสดุอุปกรณ์ให้ถูกสุขลักษณะ มีสภาพแวดล้อมที่ดีต่อการปฏิบัติงาน



ศูนย์สนับสนุนบริการสุขภาพที่ 1 ร่วมรับเสด็จสมเด็จพระกนิษฐาธิราชเจ้า กรมสมเด็จพระเทพรัตนราชสุดาฯ สยามบรมราชกุมารี เสด็จพระราชดำเนินตรวจเยี่ยมการดำเนินงานโครงการสุขภาพพระราชทานโรงเรียนตำรวจตระเวนชายแดนชมรม อรุณรัศมีพุทธศิลป์ไทยอนุสรณ์ (บ้านแสนคำถ้อ)



จัดประชุมเชิงปฏิบัติการส่งเสริมและพัฒนาคุณภาพองค์กร ด้านคุณธรรมจริยธรรม ประจำปีงบประมาณ พ.ศ. 2565 การดำเนินการให้ความรู้เรื่อง "สุขในงาน เบิกบานในชีวิต เรียนรู้การทำงานอย่างมีความสุขด้วยหลักคุณธรรม" ได้มีการเรียนรู้ทำ Workshop "วิถีวัฒนธรรมกับหลักการทำงานร่วมกัน" ด้วยการหล่อเทียนพรรษา และการทำกระถางประทีปที่สามารถนำไปสร้างงานสร้างอาชีพ และยังสืบสานวัฒนธรรมด้วย



กิจกรรมดนตรี ศบส. 1 สร้างความสำราญ เพื่องานสำเร็จ เพื่อเป็นแนวทางในด้านปรัชญาเศรษฐกิจพอได้ โดย
เรื่องของเรื่องภูมิคุ้มกันสามารถนำมาเป็นอาชีพในหารายได้เสริมได้ รักษาและเผยแพร่วัฒนธรรมของชาติ ผัก
สมุนไพรและสร้างความสนุกสนาน สามัคคีได้



ผลการดำเนินงานการส่งเสริมคุณธรรม ศูนย์สนับสนุนบริการสุขภาพที่ 1

โครงการ / กิจกรรม	ผลการดำเนินงาน	ปัญหาอุปสรรค	ร้อยละผลสำเร็จ	หมายเหตุ
<p>ด้านพอเพียง "สบส. 1 ร่วมลดใช้พลังงาน"</p> <p>1. ประชาสัมพันธ์ สบส.1 ร่วมลดใช้พลังงาน ศูนย์สนับสนุนบริการสุขภาพที่ 1</p> <p>2. การใช้กระดาษ Reuse นำกระดาษใช้แล้ว กลับมาใช้ใหม่</p>	<p>1. เจ้าหน้าที่บุคลากร สบส. 1 ร่วมกันประชาสัมพันธ์ลดการใช้พลังงาน</p> <p>2. เจ้าหน้าที่บุคลากร นำกระดาษที่ใช้แล้วนำกลับมาใช้ใหม่</p>	<p>1. มีการปรับเพิ่มราคาหน่วยวัดค่าไฟฟ้า</p> <p>2. กระดาษที่นำกลับมาใช้ใหม่มีรอยชำรุด</p>	<p>ดำเนินการตามเป้าหมาย</p> <p>ได้สำเร็จร้อยละ 100</p>	-

โครงการ / กิจกรรม	ผลการดำเนินงาน	ปัญหาอุปสรรค	ร้อยละผลสำเร็จ	หมายเหตุ
<p>ด้านวินัย "สร้างความตระหนักในวินัยตนเองและองค์กร"</p> <p>1. การมีส่วนร่วมประชุมของบุคลากรในองค์กร ศบส.1</p> <p>2. การแต่งกายตามที่องค์กรกำหนด ชุดสีเขียววันพุธและชุดพื้นเมืองในวันศุกร์</p> <p>3. ศบส.1 ออกกำลังกายเพื่อสุขภาพที่ดี</p> <p>4. การปฏิบัติหน้าที่ตามตัวชี้วัดคาร์บอน</p> <p>5. ศบส.1 สร้างมาตรการร่วมใจ เปิด-ปิด ไฟฟ้าแอร์ปรับอากาศให้เป็นเวลา เช่น ช่วงเช้า 09.30-11.30 น. ช่วงบ่าย 13.30-16.00 น.</p>	<p>1. บุคลากร ศบส. 1 เข้าร่วมการประชุมผ่านเป้าหมายที่กำหนดร้อยละ 60</p> <p>2. บุคลากร ศบส. 1 ให้ความร่วมมือแต่งกายให้เป็นอัตลักษณ์ขององค์กรผ่านเป้าหมายที่กำหนดร้อยละ 60</p> <p>3. บุคลากร ศบส. 1 ออกกำลังกายผ่านเกณฑ์เป้าหมายอย่างน้อย 1 สัปดาห์/ครั้ง ร้อยละ 60</p> <p>4. ผลของคะแนนเกณฑ์ตัวชี้วัดผ่าน 80 ในรอบ 5 เดือน</p> <p>5. เจ้าหน้าที่ปฏิบัติตามมาตรการ เปิด-ปิด พลังงานเป็นเวลาผ่านเกณฑ์ร้อยละ 80</p>	<p>1. การแต่งกายของเจ้าหน้าที่ ศบส.1 มีข้อจำกัด เนื่องจากเจ้าหน้าที่บางรายต้องออกนอกพื้นที่</p> <p>2. ช่วงที่ฝนตก ไม่สามารถเล่นกีฬาออกกำลังกายกลางแจ้งได้</p>	<p>ดำเนินการตามเป้าหมายได้สำเร็จร้อยละ 100</p>	<p>-</p>

โครงการ / กิจกรรม	ผลการดำเนินงาน	ปัญหาอุปสรรค	ร้อยละผลสำเร็จ	หมายเหตุ
<p>ด้านสุจริต "ปฏิบัติตนซื่อสัตย์สุจริต ยึดถือความถูกต้อง"</p> <p>1. ประกาศเจตจำนงการบริหารงานด้วยความซื่อสัตย์สุจริต มีคุณธรรมและความโปร่งใส</p> <p>2. จัดทำองค์กรให้มีความโปร่งใส ตรวจสอบได้ เปิดเผยข้อมูลสาธารณะและการป้องกันการทุจริต (OIT) บนเว็บไซต์หน่วยงาน</p> <p>3. กิจกรรม 5 ส. ทุกอาทิตย์ มีมาตรการ จัดโต๊ะทำงาน (ทุกวันศุกร์)</p>	<p>1. บุคลากรในองค์กรเข้าร่วมกิจกรรมประกาศเจตจำนงการบริหารงานด้วยความซื่อสัตย์สุจริต มีคุณธรรมและความโปร่งใสผ่านเกณฑ์ร้อยละ 80</p> <p>2. ศบส. 1 มีการจัดทำ ITA (OIT) องค์กรโปร่งใส ตรวจสอบได้</p> <p>3. บุคลากรให้ความร่วมมือทำกิจกรรม 5 ส. จัดโต๊ะทำงานทุกวันศุกร์ สดสีปดาร์ ร้อยละ 80</p>	<p>1. เอกสารการทำงานมีปริมาณเยอะ ในการจัด 5 ส. โต๊ะทำงาน เจ้าหน้าที่มีความจำเป็นต้องวางเอกสารไว้</p>	<p>ดำเนินการตามเป้าหมายได้สำเร็จร้อยละ 100</p>	<p>-</p>

โครงการ / กิจกรรม	ผลการดำเนินงาน	ปัญหาอุปสรรค	ร้อยละผลสำเร็จ	หมายเหตุ
<p>ด้านจิตอาสา "เสริมสร้าง ความ เสียสละเพื่อประโยชน์ ส่วนรวม"</p> <p>1. กิจกรรม big cleaning day เนื่องในวันเฉลิมพระ ชนมพรรษา สมเด็จพระนาง เจ้า ฯ พระบรมราชินี</p> <p>2. จัดหา ซ่อมแซมอุปกรณ์ เครื่องมือ เครื่องใช้ วัสดุ สำนักงาน ให้เพียงพอและ พร้อมใช้งาน</p> <p>3. ปรับปรุงจัดระเบียบ สถานที่ทำงานการจัดเก็บ วัสดุอุปกรณ์ให้ถูกสุขลักษณะ มีสภาพแวดล้อมที่ดีต่อการ ปฏิบัติงาน</p> <p>4. การเข้าร่วมพิธีสำคัญ เกี่ยวกับสถาบัน พระมหากษัตริย์</p>	<p>1. บุคลากรในองค์กรร่วมกิจกรรม Big Cleaning Day สำเร็จร้อยละ 80</p> <p>2. เจ้าหน้าที่ร่วมกันดำเนินการปรุง สถานที่และสิ่งแวดล้อมปลอดภัยและถูก สุขลักษณะ</p> <p>3. บุคคลกร ศบส. 1 เข้าร่วมพิธีฯ รับ เสด็จสมเด็จพระกนิษฐาธิราชเจ้า กรม สมเด็จพระเทพรัตนราชสุดาฯ สยามบรม ราชกุมารี</p>	<p>-</p>	<p>ดำเนินการตามเป้าหมาย ได้สำเร็จร้อยละ 100</p>	<p>-</p>

โครงการ / กิจกรรม	ผลการดำเนินงาน	ปัญหาอุปสรรค	ร้อยละผลสำเร็จ	หมายเหตุ
<p>คุณธรรมด้านอื่นๆ "การพึ่งพาตนเองตามปรัชญาเศรษฐกิจพอเพียง สร้างความเสมอภาค รู้รัก สามัคคี"</p> <p>1. จัดประชุมเชิงปฏิบัติการส่งเสริมและพัฒนาคุณภาพองค์กร ด้านคุณธรรมจริยธรรม ประจำปีงบประมาณ พ.ศ. 2565</p> <p>2. กิจกรรม ดนตรี ศบส. 1 สร้างความสำราญ เที่ยงกาย สำเร็จ</p>	<p>1. ดำเนินการประชุมการบรรยาย เรื่อง "สุขในงาน เบิกบานในชีวิต เรียนรู้การทำงานอย่างมีความสุขด้วยหลักคุณธรรม" โดยวิทยากร อ.นพดล คำมูล</p> <p>2. Workshop "วิถีวัฒนธรรมกับหลักการทำงานร่วมกัน"</p> <p>3. เจ้าหน้าที่ร่วมกันเล่นดนตรีสนทนา การสร้างความสนุกสนานสร้างอาชีพ และช่วยเหลือในงานพิธีต่างๆ ของเจ้าหน้าที่ ศบส.1</p>	<p>1. บุคลากร ศบส.1 มีภาระกิจไปราชการทำให้ไม่สามารถเข้าร่วมกิจกรรมได้</p>	<p>ดำเนินการตามเป้าหมาย ได้สำเร็จร้อยละ 100</p>	<p>-</p>



บันทึกข้อความ

ส่วนราชการ กลุ่มบริหารงานทั่วไปและแผนกฯ ศูนย์สนับสนุนบริการสุขภาพที่ ๓ โทร. ๐ ๕๑๑๓๓ ๒๒๒๐
ที่ สธ.๐๗๒๖.๐๓/ ๒๕๖๕ วันที่ ๒๗ มกราคม ๒๕๖๕

เรื่อง การคัดเลือกบุคคลดีเด่นด้านคุณธรรมจริยธรรม กรมสนับสนุนบริการสุขภาพ

เรียน หัวหน้ากลุ่มงานจริยธรรม

ตามบันทึกกลุ่มงานจริยธรรมที่ สธ ๐๗๑๓.๒/๕ ลงวันที่ ๑๓ มกราคม ๒๕๖๕ ได้แจ้งให้ศูนย์สนับสนุนบริการสุขภาพที่ ๓ พิจารณาคัดเลือกบุคคลที่มีผลงานดีเด่นด้านคุณธรรมจริยธรรม จำนวน ๒ ประเภท ดังนี้ ๑) ข้าราชการพลเรือนดีเด่น ประจำปี พ.ศ.๒๕๖๕ ๒) คนดีศรี สมส. ประจำปี พ.ศ.๒๕๖๕ และจัดส่งข้อมูลเอกสารให้กลุ่มงานจริยธรรม กรมสนับสนุนบริการสุขภาพนี้

ใบการนี้ ศูนย์สนับสนุนบริการสุขภาพที่ ๓ จึงขอส่งรายชื่อบุคคลที่มีผลงานดีเด่นด้านคุณธรรมจริยธรรม ดังนี้

ประเภท ข้าราชการพลเรือนดีเด่น ประจำปี พ.ศ.๒๕๖๕

- ๑. ว่าที่ร้อยตรีภาณุวิทย์ ยาศี
- ๒. นายเกียรติภร ปากแยบ

ประเภท คนดีศรี สมส. ประจำปีงบประมาณ พ.ศ.๒๕๖๕

- ๑. นายวีธี นวดอารมณ์
- ๒. นายวิชจินตกร วัฒนีสาน

พร้อมข้อมูลเอกสาร ตามรายละเอียดที่แนบมาพร้อมนี้ เพื่อให้กลุ่มงานจริยธรรม ได้ดำเนินการในส่วนที่เกี่ยวข้องต่อไป

จึงเรียนมาเพื่อพิจารณาและดำเนินการในส่วนที่เกี่ยวข้องต่อไป

(นายกำพล โทธนา)

ผู้อำนวยการศูนย์สนับสนุนบริการสุขภาพที่ ๓



1426



กิจกรรม พิธีสักการะศาลพระภูมิเจ้าที่และศาลตายาย ศูนย์สนับสนุนบริการสุขภาพที่ 1 ประจำปี 2565 นำโดย นายกำพล ไหลมา ผู้อำนวยการ ศูนย์สนับสนุนบริการสุขภาพที่ 1 พร้อมคณะเจ้าหน้าที่ จัดพิธีทำบุญสักการะศาลพระภูมิเจ้าที่และศาลตายาย เพื่อเป็นสิริมงคลและขวัญกำลังใจแก่เจ้าหน้าที่เพื่อการเสริมสิริมงคลให้กับศูนย์สนับสนุนบริการสุขภาพที่ 1 แล้ว หลายคนเชื่อว่าพิธีทำบุญเคราะห์สถาน ยังหมายถึงการแสดงเคารพต่อพระรัตนตรัย และยังเป็นการสร้างความสัมพันธ์อันดีให้เกียรติกับเหล่าเทวดา เจ้าที่เจ้าทางที่อาศัยอยู่ ณ สถานที่นั้นๆ เพื่อความร่มเย็นเป็นสุขของผู้อยู่อาศัย เป็นความเชื่อและเป็นที่ยึดเหนี่ยวจิตใจ



กิจกรรม พิธีทำบุญตักบาตรศูนย์สนับสนุนบริการสุขภาพที่ 1 ประจำปี 2565 เพื่ออัญสงเสริมและสืบทอด
พระพุทธศาสนา และ ส่งเสริมคุณความดีของผู้ปฏิบัติ



กิจกรรม ประเพณีปีใหม่เมือง โดยศูนย์สนับสนุนบริการสุขภาพที่ 1 จัดขึ้นในวันที่ 20 เมษายน 2565 พร้อมคณะเจ้าหน้าที่ จัดกิจกรรมพิธีสงฆ์น้ำพระ พร้อมการรคน้ำคำหัว เนื่องในวันขึ้นปีใหม่เมืองซึ่งเป็นการสืบทอดประเพณีวัฒนธรรมวันสงกรานต์ มีการจัดพิธีรดน้ำคำหัวขมาลาโทษที่ได้ล่วงเกินด้วยกาย วาจา ใจ และขอพรจากผู้อาวุโส เพื่อเป็นสิริมงคลให้กับตนเองและสืบสานวัฒนธรรมประเพณีสืบไป



ภาคผนวก

รายงานผลการดำเนินงาน ปีงบประมาณ พ.ศ.2565
ศูนย์สนับสนุนบริการสุขภาพที่ 1

ประธานที่ปรึกษา	นายกำพล ไหลมา ผู้อำนวยการศูนย์สนับสนุนบริการสุขภาพที่ 1
คณะที่ปรึกษา	นายวิกร โตวราพงศ์ รองผู้อำนวยการศูนย์สนับสนุนบริการสุขภาพที่ 1 (ฝ่ายบริหาร) หัวหน้ากลุ่มมาตรฐานอาคารและสภาพแวดล้อม นายวีรศักดิ์ โสมโยธี รองผู้อำนวยการศูนย์สนับสนุนบริการสุขภาพที่ 1 (ฝ่ายวิชาการ) นายวุฒิการ เขมะวิชานรัตน์ ผู้ช่วยผู้อำนวยการศูนย์สนับสนุนบริการสุขภาพที่ 1 หัวหน้ากลุ่มวิชาการและมาตรฐานระบบบริการสุขภาพ นายนคร เฟื่องฟูรกิจ หัวหน้ากลุ่มมาตรฐานวิศวกรรมการแพทย์ นางสาวนันทภัศ อ่อนหวาน หัวหน้ากลุ่มบริหารงานทั่วไปและแผนงาน นายพีรวัส สักแก้ว หัวหน้ากลุ่มคุ้มครองผู้บริโภคด้านบริการสุขภาพ นายสุวิจักขณ์ พรานพาน รักษาการหัวหน้ากลุ่มสุขภาพภาคประชาชนและพัฒนาพฤติกรรมสุขภาพ
ผู้จัดทำ	นายศักดิ์ชาย โชคสวัสดิ์ นักวิเคราะห์นโยบายและแผน



กรมสนับสนุนบริการสุขภาพ
Department of Health Service Support

ศูนย์สนับสนุนบริการสุขภาพที่ 1

Regional Health Service Support Center 1

ที่อยู่ 191/1 หมู่ 4 ตำบลดอนแก้ว อำเภอแมริม จังหวัดเชียงใหม่ 50180
โทรศัพท์ 0 5311 2220 , โทรสาร 0 5389 6199

1426 สายด่วน
กรม สบส. 

