



ศูนย์สนับสนุนบริการสุขภาพที่ 1
กรมสนับสนุนบริการสุขภาพ



กรมสนับสนุนบริการสุขภาพ

แผนปฏิบัติการ

ศูนย์สนับสนุนบริการสุขภาพที่ ๑

ประจำปีงบประมาณ พ.ศ.๒๕๖๖

คำนำ

ศูนย์สนับสนุนบริการสุขภาพที่ ๑ สังกัดกรมสนับสนุนบริการสุขภาพ กระทรวงสาธารณสุข ได้จัดทำแผนปฏิบัติงานประจำปีงบประมาณ พ.ศ. ๒๕๖๖ เพื่อใช้เป็นกรอบในการดำเนินงานโครงการตามภารกิจของกรมสนับสนุนบริการสุขภาพ และศูนย์สนับสนุนบริการสุขภาพที่ ๑ โดยมีสาระสำคัญประกอบด้วย ข้อมูลสาระสำคัญ ทิศทางดำเนินงานให้ไปสู่เป้าหมายตามภารกิจ ได้แก่ วิสัยทัศน์ เป้าหมาย ยุทธศาสตร์ ข้อมูลพื้นฐาน โครงสร้างบุคลากร หน้าที่ความรับผิดชอบตามโครงสร้างการบริหารงาน เขตพื้นที่รับผิดชอบ นโยบายกระทรวงสาธารณสุข และกรมสนับสนุนบริการสุขภาพ ตัวชี้วัดการรับรองและการประเมินผลการปฏิบัติราชการ ปีงบประมาณ พ.ศ. ๒๕๖๖ งบประมาณดำเนินงานตามโครงการประจำปีงบประมาณ พ.ศ. ๒๕๖๖ ศูนย์สนับสนุนบริการสุขภาพที่ ๑ การจัดสรรงบประมาณรายจ่าย ที่ได้รับการอนุมัติตามโครงการประจำปีงบประมาณ พ.ศ. ๒๕๖๖ รวมทั้งข้อมูลลักษณะทั่วไป ในเขตสุขภาพที่ ๑ รายละเอียดแผนงาน/โครงการ และแผนสู่การปฏิบัติงานประจำปีงบประมาณ พ.ศ. ๒๕๖๖ ซึ่งได้รับการสนับสนุน ความร่วมมือ และความอนุเคราะห์จากผู้บริหาร ข้าราชการ/เจ้าหน้าที่ ของศูนย์สนับสนุนบริการสุขภาพที่ ๑ เป็นอย่างดี โดยคำนึงถึงหน่วยงานราชการ และประชาชนที่มารับบริการสุขภาพที่มีมาตรฐาน คุณภาพ ปลอดภัย สมประโยชน์ รวมถึงประชาชนทุกคนสามารถดูแลพึ่งพาตนเองด้านสุขภาพได้ และมุ่งเน้นการบรรลุเป้าหมายการให้บริการศูนย์สนับสนุนบริการสุขภาพที่ ๑ ที่จะส่งผลต่อการมีสุขภาพดีของประชาชนต่อไป

หวังเป็นอย่างยิ่งว่า แผนการปฏิบัติงานประจำปีงบประมาณ พ.ศ. ๒๕๖๖ ฉบับนี้ จะเป็นเครื่องมือสำคัญในการดำเนินงานตามภารกิจ และการบริหารจัดการของศูนย์สนับสนุนบริการสุขภาพที่ ๑ และในเขตสุขภาพที่ ๑ ได้อย่างมีประสิทธิภาพ สามารถนำนโยบายทุกระดับสู่การปฏิบัติงานได้อย่างเป็นรูปธรรม และขอขอบคุณผู้มีส่วนร่วมในการจัดทำแผนการปฏิบัติงานประจำปีงบประมาณ พ.ศ. ๒๕๖๖ จนสำเร็จได้ด้วยดี

กลุ่มบริหารงานทั่วไป
ศูนย์สนับสนุนบริการสุขภาพที่ ๑
คณะผู้จัดทำ
เมษายน ๒๕๖๖

สารบัญ

เรื่อง	หน้า
คำนำ	
สารบัญ	
ส่วนที่ ๑ ข้อมูลพื้นฐานศูนย์สนับสนุนบริการสุขภาพที่ ๑	
วิสัยทัศน์ พันธกิจ เป้าหมาย ค่านิยม	๑
ข้อมูลพื้นฐาน	๒
โครงสร้างบุคลากร	๓
หน้าที่ความรับผิดชอบตามโครงสร้างการบริหารงาน	๔
ส่วนที่ ๒ ข้อมูลด้านความรับผิดชอบของศูนย์สนับสนุนบริการสุขภาพที่ ๑	
เขตพื้นที่รับผิดชอบ	๗
ส่วนที่ ๓ ทิศทางและแนวทางการดำเนินงานประจำปีงบประมาณ พ.ศ.๒๕๖๖	
นโยบายกระทรวงสาธารณสุข และกรมสนับสนุนบริการสุขภาพ	๘
ตัวชี้วัดการรับรองและการประเมินผลการปฏิบัติราชการ ปีงบประมาณ พ.ศ.๒๕๖๖	๑๒
งบประมาณดำเนินงานตามโครงการประจำปีงบประมาณ พ.ศ.๒๕๖๖	๑๓
ส่วนที่ ๔ แผนงาน/โครงการ	
โครงการพัฒนาศักยภาพบุคลากร และเพิ่มประสิทธิภาพการบริหารองค์กร	๑๕
ศูนย์สนับสนุนบริการสุขภาพที่ ๑ ประจำปีงบประมาณ พ.ศ. ๒๕๖๖	
โครงการส่งเสริม พัฒนาควบคุมกำกับมาตรฐานสถานพยาบาลเอกชนและสถานประกอบการ	๓๑
เพื่อสุขภาพตามที่กฎหมายกำหนด เขตสุขภาพที่ ๑ ปีงบประมาณ ๒๕๖๖	
โครงการสนับสนุน ส่งเสริมการพัฒนา อาสาสมัครสาธารณสุขประจำหมู่บ้าน (อสม.)	๔๖
ภาคีเครือข่ายในการจัดการสุขภาพชุมชน และพัฒนาความรู้ด้านสุขภาพแก่	
ประชาชนกลุ่มเป้าหมาย ศูนย์สนับสนุนบริการสุขภาพที่ ๑ ประจำปีงบประมาณ ๒๕๖๖	
โครงการเงินนอกงบประมาณ (เงินบำรุง) ประจำปีงบประมาณ พ.ศ.๒๕๖๖	๖๗
ศูนย์สนับสนุนบริการสุขภาพที่ ๑	
โครงการส่งเสริม พัฒนา ควบคุมกำกับงานด้านวิศวกรรมกรรมการแพทย์ ศูนย์สนับสนุนบริการสุขภาพที่ ๑	๖๘
ประจำปีงบประมาณ พ.ศ.๒๕๖๖	

ส่วนที่ ๑

วิสัยทัศน์

“เป็นองค์กรหลักคุ้มครองผู้บริโภค และส่งเสริมผู้ประกอบการด้านบริการสุขภาพเพื่อประชาชนมีสุขภาพดี ชุมชนมีศักยภาพในการพึ่งพาตนเอง”

พันธกิจ

๑. ดำเนินการตามนโยบายยุทธศาสตร์การคุ้มครองผู้บริโภคด้านระบบบริการสุขภาพ และติดตาม ประเมินผลการดำเนินงานในพื้นที่
๒. บังคับใช้กฎหมายที่อยู่ในความรับผิดชอบของกรมสนับสนุนบริการสุขภาพ
๓. ส่งเสริม สนับสนุน กำกับ ติดตาม ประเมิน และรับรองมาตรฐานระบบบริการสุขภาพ และตามกฏหมายกำหนด
๔. ให้บริการวิชาการ วิชาชีพเฉพาะ และพัฒนาทักษะวิชาชีพ ด้านระบบบริการสุขภาพให้แก่บุคลากร และหน่วยงานที่เกี่ยวข้องในพื้นที่
๕. ศูนย์บริการทดสอบ สอบเทียบเครื่องมือทางการแพทย์ที่ได้มาตรฐาน
๖. งานตอบโต้ภาวะฉุกเฉินด้านระบบบริการสุขภาพ
๗. ศึกษา วิเคราะห์ วิจัย พัฒนา ประเมิน และถ่ายทอดองค์ความรู้ มาตรฐาน เทคโนโลยี และนวัตกรรม ด้านระบบบริการสุขภาพในพื้นที่
๘. ประสานและดำเนินการเกี่ยวกับงานด้านระบบบริการสุขภาพร่วมกับเขตสุขภาพของกระทรวงสาธารณสุข หน่วยงานอื่น และภาคเอกชนที่เกี่ยวข้องในพื้นที่
๙. ปฏิบัติงานอื่นๆ ตามที่ได้รับมอบหมาย

เป้าหมาย (เป้าประสงค์หลักเชิงยุทธศาสตร์)

๑. สถานพยาบาลภาครัฐ-เอกชน และ สถานประกอบการเพื่อสุขภาพมีคุณภาพไม่ต่ำกว่ามาตรฐานที่กำหนด และให้บริการด้วยความปลอดภัย
๒. ประชาชนดูแลสุขภาพ และ ภาคีเครือข่ายภาคประชาชน มีการจัดการสุขภาพอย่างยั่งยืน

ค่านิยม

- ส. สมรรถนะเป็นฐาน
- บ. บริการด้วยใจ
- ส. ใฝ่สามัคคี

ข้อมูลพื้นฐานภาพ

ศูนย์สนับสนุนบริการสุขภาพที่ ๑



ศูนย์สนับสนุนบริการสุขภาพที่ ๑ เป็นหน่วยงานในสังกัดกรมสนับสนุนบริการสุขภาพ กระทรวงสาธารณสุข ตั้งอยู่เลขที่ ๑๙๑/๑ หมู่ ๔ ตำบลดอนแก้ว อำเภอแมริม จังหวัดเชียงใหม่ เดิมชื่อศูนย์วิศวกรรมการแพทย์ที่ ๖ จังหวัดเชียงใหม่ และได้เปลี่ยนชื่อเป็น สำนักงานสนับสนุนบริการสุขภาพเขต ๑ จังหวัดเชียงใหม่ ในวันที่ ๑ ตุลาคม พ.ศ. ๒๕๕๗ ปัจจุบันใช้ชื่อ ศูนย์สนับสนุนบริการสุขภาพที่ ๑ ตามคำสั่งกรมฯ ที่ ๑๒๘๐/๒๕๖๒ ณ วันที่ ๕ สิงหาคม ๒๕๖๒

ปัจจุบันศูนย์สนับสนุนบริการสุขภาพที่ ๑ ได้ดำเนินงานสนับสนุนระบบบริการสุขภาพมาอย่างต่อเนื่อง จนกระทั่งในปี พ.ศ.๒๕๖๐ ได้รับรางวัล ห้องปฏิบัติการทดสอบเครื่องมือวัดการแพทย์ ศูนย์สนับสนุนบริการสุขภาพที่ ๑ ตามมาตรฐาน ISO/IEC ๑๗๐๒๘ : ๒๐๑๗ ซึ่งเป็นรางวัลสำคัญที่สร้างชื่อเสียง และภาพลักษณ์การเป็นองค์กรต้นแบบด้านห้องปฏิบัติการทดสอบเครื่องมือวัดการแพทย์ให้แก่หน่วยงานด้านสาธารณสุขอื่นๆ

โครงสร้างบุคลากร ประจำปีงบประมาณ ๒๕๖๖

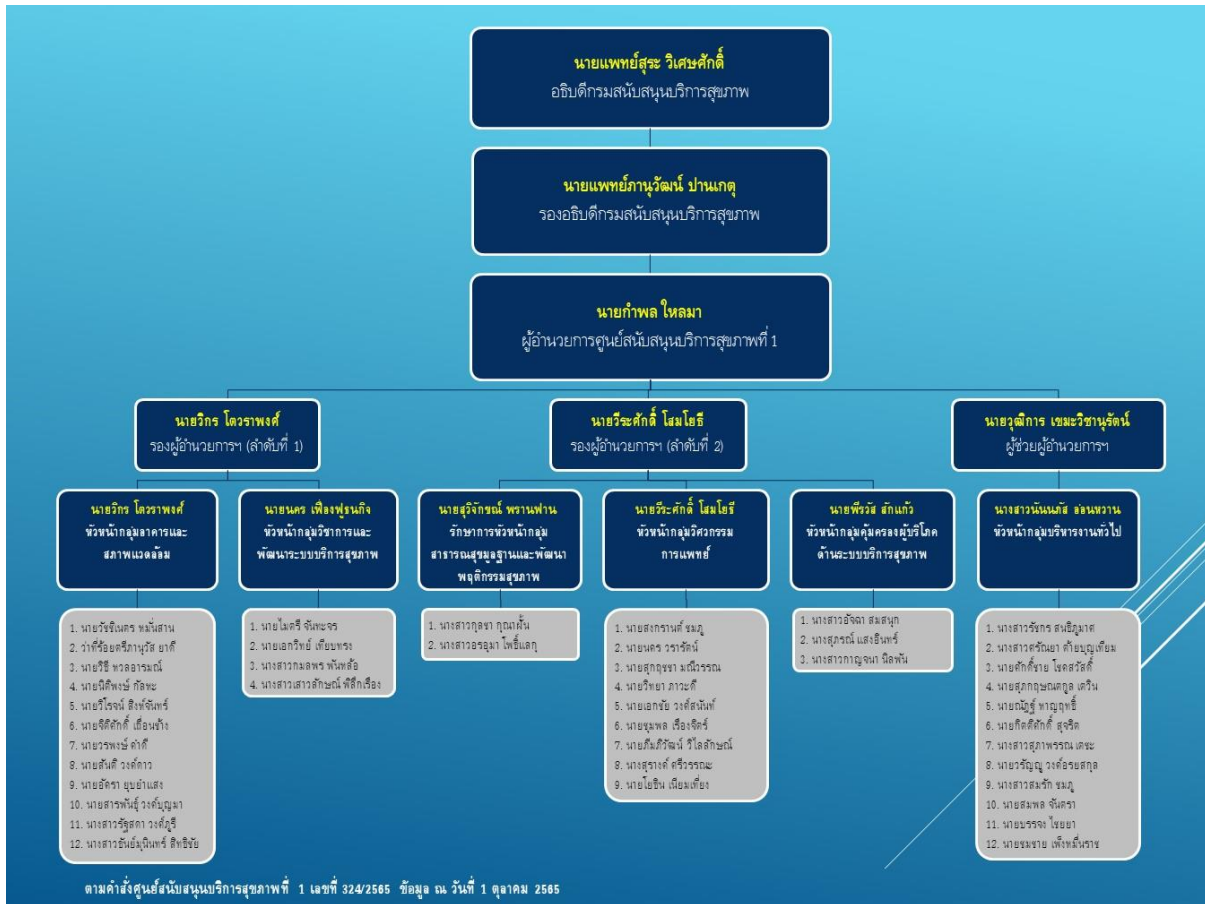

หน้าที่ความรับผิดชอบตามโครงสร้างการบริหารงาน

ศูนย์สนับสนุนบริการสุขภาพที่ ๑ ดำเนินงาน เพื่อรับผิดชอบภารกิจที่ได้รับมอบหมาย โดยแบ่งเป็น ๖ กลุ่มงาน ดังนี้

กลุ่มบริหารงานทั่วไป

๑. งานบริหารธุรการและงานสารบรรณ
๒. งานบริหารงานบุคคล
๓. งานบริหารการใช้งบประมาณ การเงินและบัญชี งานพัสดุ
๔. งานควบคุมภายในและการบริหารความเสี่ยง
๕. งานดูแลอาคารสถานที่และยานพาหนะ
๖. งานบริหารจัดการเทคโนโลยีสารสนเทศและประชาสัมพันธ์
๗. งานจัดทำแผนปฏิบัติการและและค่าของงบประมาณประจำปี
๘. งานติดตาม กำกับ ประเมินผลการปฏิบัติงาน ตามแผนงานโครงการและงบประมาณประจำปี
๙. งานคำรับรองการปฏิบัติราชการ
๑๐. งานกิจกรรม/โครงการพิเศษตามนโยบาย
๑๑. ปฏิบัติงานอื่นตามที่ได้รับมอบหมาย

กลุ่มสาธารณสุขมูลฐานและพัฒนาพฤติกรรมสุขภาพ

๑. งานบริหารจัดการการพัฒนาศักยภาพภาคีเครือข่าย
๒. งานเฝ้าระวังเตือนภัยด้านระบบสุขภาพภาคประชาชนและพัฒนาพฤติกรรมสุขภาพ
๓. งานเสริมสร้าง สนับสนุน พัฒนาความรู้และพฤติกรรมสุขภาพ
๔. งานส่งเสริม สนับสนุนกลไก รูปแบบ การดำเนินงานสุขภาพภาคประชาชนและพัฒนาพฤติกรรมสุขภาพ รวมทั้งนิเทศ กำกับ ติดตาม และประเมินผล
๕. งานประเมินรับรองมาตรฐานระบบบริการสุขภาพ ด้านสุขศึกษาและพัฒนา พฤติกรรมสุขภาพ
๖. งานตอบโต้ภาวะฉุกเฉิน ด้านสุขภาพภาคประชาชน
๗. ปฏิบัติงานอื่นตามที่ได้รับมอบหมาย

กลุ่มมาตรฐานวิศวกรรมการแพทย์

๑. งานทดสอบเครื่องมือแพทย์มาตรฐาน
๒. งานตรวจสอบวิศวกรรมความปลอดภัยในโรงพยาบาล
๓. งานฝ้าระวังระบบสื่อสารสาธารณสุข
๔. งานตรวจสอบวิศวกรรมสิ่งแวดล้อม
๕. งานจัดระบบวิศวกรรมการแพทย์และสาธารณสุข
๖. งานตรวจประเมินมาตรฐานระบบบริการสุขภาพ ด้านวิศวกรรมการแพทย์ และสาธารณสุข
๗. งานพัฒนาและให้บริการห้องปฏิบัติการทดสอบเครื่องมือแพทย์
๘. งานกำหนดคุณลักษณะเฉพาะเครื่องมือแพทย์และครุภัณฑ์ทางการแพทย์
๙. งานพัฒนาภาคีเครือข่ายด้านวิศวกรรมการแพทย์และสาธารณสุข
๑๐. งานประเมินความเหมาะสมการใช้เทคโนโลยีทางการแพทย์และสาธารณสุข
๑๑. งานการตอบโต้ภาวะฉุกเฉิน ด้านวิศวกรรมการแพทย์และสาธารณสุข
๑๒. ปฏิบัติงานอื่นตามที่ได้รับมอบหมาย

กลุ่มอาคารและสภาพแวดล้อม

๑. งานส่งเสริม สนับสนุน ให้คำปรึกษา บริการวิชาการและวิชาชีพเกี่ยวกับการออกแบบ การอำนวยความสะดวก การก่อสร้าง การควบคุมการก่อสร้าง การบำรุงรักษา ด้านอาคารและสภาพแวดล้อมสาธารณสุข
๒. งานสำรวจข้อมูลเพื่อสนับสนุนการจัดทำผังแม่บท
๓. งานอำนวยความสะดวกก่อสร้าง
๔. งานประเมินมาตรฐานระบบบริการสุขภาพด้านอาคารและสภาพแวดล้อมสาธารณสุข
๕. งานตรวจสอบวิศวกรรมความปลอดภัยในโรงพยาบาล
๖. งานฝ้าระวังระบบสื่อสารสาธารณสุข
๗. งานตรวจสอบวิศวกรรมสิ่งแวดล้อม
๘. งานจัดระบบวิศวกรรมการแพทย์และสาธารณสุข
๙. งานประสานความร่วมมือด้านอาคารและสภาพแวดล้อม
๑๐. งานตอบโต้ภาวะฉุกเฉินด้านอาคารและสภาพแวดล้อมสาธารณสุข
๑๑. งานอื่นตามที่ได้รับมอบหมาย

กลุ่มคุ้มครองผู้บริโภคด้านบริการสุขภาพ

๑. งานดำเนินการตามกฎหมายที่อยู่ในความรับผิดชอบของกรม
๒. งานจัดการข้อร้องเรียนด้านการคุ้มครองผู้บริโภคด้านระบบบริการสุขภาพร่วมกับหน่วยงานที่เกี่ยวข้องในพื้นที่
๓. งานส่งเสริม สนับสนุน พัฒนา ยกระดับมาตรฐานสถานพยาบาล สถานประกอบการเพื่อสุขภาพ และสถานบริการสุขภาพอื่นๆ
๔. งานเฝ้าระวังการดำเนินงานคุ้มครองผู้บริโภคด้านบริการสุขภาพ
๕. งานอนุญาต ขึ้นทะเบียนผู้ประกอบการผู้ดำเนินการ และผู้ให้บริการในภารกิจของกรม
๖. งานกำกับ ติดตาม ประเมินผล การดำเนินงานคุ้มครองผู้บริโภคด้านระบบบริการสุขภาพ
๗. งานสร้างและพัฒนาเครือข่ายการคุ้มครองผู้บริโภคด้านบริการสุขภาพ
๘. งานให้คำปรึกษาด้านการคุ้มครองผู้บริโภคด้านระบบบริการสุขภาพ
๙. งานอื่นตามที่ได้รับมอบหมาย

กลุ่มวิชาการและมาตรฐานระบบบริการสุขภาพ

๑. งานส่งเสริม สนับสนุน การดำเนินการตามมาตรฐานระบบบริการสุขภาพ
๒. จัดทำข้อเสนอเชิงนโยบายด้านมาตรฐานระบบบริการสุขภาพ
๓. งานพัฒนาและให้บริการห้องปฏิบัติการทดสอบ เครื่องมือแพทย์
๔. งานพัฒนาวิชาการด้านมาตรฐานระบบบริการสุขภาพ
๕. งานประเมินมาตรฐานการดำเนินงานของหน่วยงานอนุญาตตามภารกิจกรม
๖. งานส่งเสริม สนับสนุน พัฒนา และประเมินผลการปฏิบัติงานหน่วยงานรับรองตามภารกิจของกรม
๗. งานศึกษา วิเคราะห์ วิจัย พัฒนาวิชาการ ประเมิน และถ่ายทอดองค์ความรู้มาตรฐานเทคโนโลยีสารสนเทศ และนวัตกรรมด้านระบบบริการสุขภาพในพื้นที่
๘. งานให้คำปรึกษา ให้บริการ การแก้ไขปัญหาการใช้งานอาคารและระบบสนับสนุนบริการสุขภาพในภาวะวิกฤต แก่สถานพยาบาลและสถานบริการสุขภาพอื่นๆ ในระดับพื้นที่
๙. งานบริหารจัดการข้อมูลและสารสนเทศด้านการคุ้มครองผู้บริโภคด้านบริการสุขภาพ
๑๐. งานเทคโนโลยีและสารสนเทศ
๑๑. งานอื่นตามที่ได้รับมอบหมาย

ส่วนที่ ๒

เขตพื้นที่รับผิดชอบ ศูนย์สนับสนุนบริการสุขภาพที่ ๑

เขตพื้นที่รับผิดชอบ

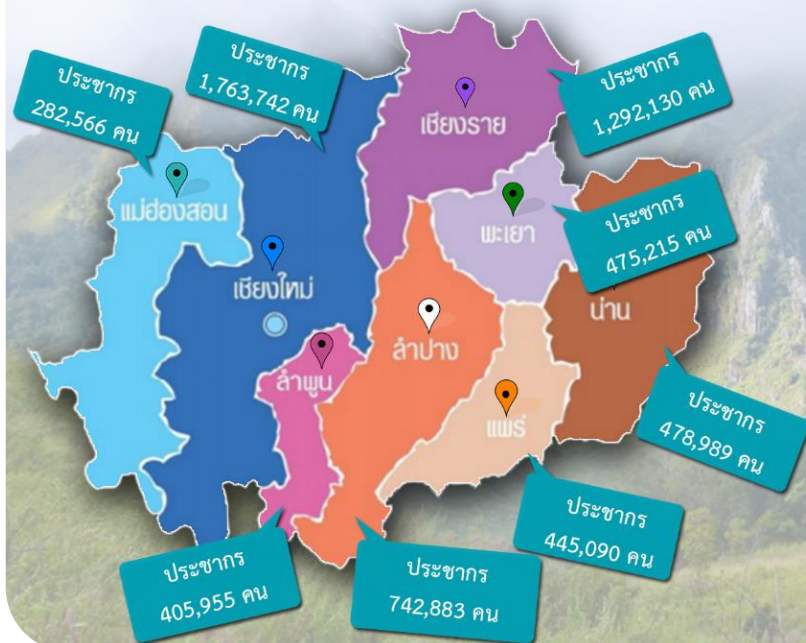

ศูนย์สนับสนุนบริการสุขภาพที่ 1 มีเขตพื้นที่รับผิดชอบ
ทั้งหมด 8 จังหวัด ได้แก่

1. เชียงใหม่
2. เชียงราย
3. ลำปาง
4. ลำพูน
5. แพร่
6. น่าน
7. พะเยา
8. แม่ฮ่องสอน

ภูมิประเทศของภาคเหนือประกอบด้วยเทือกเขา
น้อยใหญ่สลับซับซ้อน

- ➔ โรงพยาบาล ๑๒๐ แห่ง
- ➔ สำนักงานสาธารณสุขอำเภอ ๑๐๓ แห่ง
- ➔ อาสาสมัครสาธารณสุขประจำหมู่บ้าน ๑๓๒,๓๙๙ คน
- ➔ สถานประกอบการเพื่อสุขภาพ ๑,๖๖๓ แห่ง
 - ↳ - สปา/นวด = ๑,๕๘๘ แห่ง
 - ↳ - กิจกรรมดูแลผู้สูงอายุ ๗๕ แห่ง
- ➔ สถานพยาบาลเอกชน ๒,๕๙๘ แห่ง
 - ↳ - คลินิกเอกชน ๒,๕๖๖ แห่ง
 - ↳ - โรงพยาบาลเอกชน ๓๒ แห่ง

ส่วนที่ ๓

ทิศทางและแนวทางการดำเนินงาน ประจำปีงบประมาณ พ.ศ. ๒๕๖๖



นโยบายมุ่งเน้น ปี 2566

นายอนุทิน ชาญวีรกูล
รองนายกรัฐมนตรีและรัฐมนตรีว่าการกระทรวงสาธารณสุข

คนไทยสุขภาพดี เศรษฐกิจมั่นคง (Health for Wealth)

☑️ **สู่เป้าหมาย**

"ประชาชนแข็งแรง เศรษฐกิจไทยเข้มแข็ง ประเทศไทยแข็งแรง"

- 1 ประชาชนเข้าถึงบริการสุขภาพได้มากขึ้น**

 - เพิ่มความครอบคลุมการดูแลสุขภาพปฐมภูมิที่บ้านและชุมชน โดย 3 หมอ และการแพทย์ทางไกล (Telemedicine)
 - สร้างโอกาสเข้าถึงระบบบริการสุขภาพของรัฐ อย่างเป็นธรรม สะดวก และรวดเร็ว
 - โรงพยาบาลของประชาชน • บริการสุขภาพไร้รอยต่อ • ดูแลองค์รวมทั้งกายและใจ
 - เพิ่มประสิทธิภาพการบริหารการเข้าถึงบริการเพื่อพัฒนาโรงพยาบาล
- 2 ยกระดับการเสริมสร้างสุขภาพเพื่อคนไทยแข็งแรง**

 - ปรับเปลี่ยนการสื่อสารสุขภาพให้ประชาชนสามารถเข้าถึงได้ง่าย ถูกต้อง ปลอดภัย กับสมัยชุมชนเข้มแข็งร่วมพลังสร้างสุขภาพดี
 - สร้างแรงจูงใจให้ประชาชนมีส่วนร่วมดูแลสุขภาพตนเองและครอบครัว ทั้งกายและใจ
- 3 ผู้สูงอายุต้องได้รับการดูแลอย่างเป็นระบบและทั่วถึง**

 - ส่งเสริมให้สูงวัยอย่างแข็งแรง
 - บูรณาการดูแลผู้สูงอายุทั้งร่างกาย จิตใจ ภาวะสมองเสื่อม
 - สนับสนุนโรงพยาบาลทุกระดับให้มีคลินิกผู้สูงอายุ สามารถเข้าถึงบริการได้สะดวกยิ่งขึ้น
- 4 นำสุขภาพขับเคลื่อนเศรษฐกิจ**

 - ส่งเสริมผลิตภัณฑ์และบริการสุขภาพ สนับสนุนและภูมิปัญญาไทยการแพทย์แผนไทย การแพทย์ทางเลือก ขยายสู่การเป็นศูนย์กลางบริการสุขภาพ และการท่องเที่ยวเชิงสุขภาพของภูมิภาคและประชาคมโลก
- 5 ข้อมูลสุขภาพเป็นของประชาชน และเพื่อประชาชน**

 - พัฒนาข้อมูลดิจิทัลสุขภาพของประชาชน ที่มีมาตรฐานและธรรมาภิบาล เชื่อมโยงเป็นฐานข้อมูลขนาดใหญ่ของประเทศ ให้ประชาชนได้ประโยชน์ในการดูแลสุขภาพตนเอง สามารถใช้บริการสาธารณสุขได้ทุกที่อย่างต่อเนื่อง



นโยบายมุ่งเน้น ปี 2566

ดร.สาธิต ปิตุเตชะ
รัฐมนตรีช่วยว่าการกระทรวงสาธารณสุข

"ดูแลกาย รักษาใจ สร้างภูมิคนไทย ค้าวต่อไปแข็งแรง"

สร้างเสริมสุขภาพเชิงป้องกันให้กับประชาชน

- ส่งเสริมให้ประชาชนมีกิจกรรมทางกายและการดูแลสุขภาพเชิงป้องกัน โดยการใช้หลัก 3 อ. (อาหาร ออกกำลังกาย และอารมณ์)
- สนับสนุนการบริโภคอาหารเป็นยา เน้นการบริโภคอาหารและสมุนไพรที่เป็นประโยชน์ ต่อร่างกายและยกระดับและสร้างภูมิคุ้มกันให้แก่ร่างกาย
- ส่งเสริมให้ประชาชนทุกช่วงวัยได้มีการออกกำลังกาย (โครงการก้าวทำใจ) เพื่อให้สุขภาพที่แข็งแรง
- ยกระดับและเพิ่มขีดความสามารถ อสม. ให้เป็น Smart อสม. เพื่อดูแลและให้ข้อมูลประชาชนเพื่อเสริมสร้างสุขภาพเชิงป้องกัน

ผลักดันการใช้ทรัพยากรสาธารณสุขเพื่อขับเคลื่อนเศรษฐกิจ

- ส่งเสริมและสนับสนุนการบริโภคผักพื้นบ้านและสมุนไพรไทยตามนโยบายอาหารเป็นยา
- ส่งเสริมการใช้และพัฒนาสมุนไพรภายในประเทศและผลิตผลิตภัณฑ์การแพทย์แผนไทย เพื่อเพิ่มมูลค่าทางเศรษฐกิจและสนับสนุนการส่งออกเพื่อกระตุ้นเศรษฐกิจ
- ส่งเสริมการท่องเที่ยวเชิงสุขภาพและยกระดับให้ประเทศไทยเป็นศูนย์กลางสุขภาพนานาชาติ (medical hub)

พัฒนาระบบการให้บริการสาธารณสุข เพื่อส่งเสริมเศรษฐกิจ

- ส่งเสริมและสนับสนุนผู้ประกอบการให้สามารถลงทุนและดำเนินธุรกิจสุขภาพในประเทศ โดยมีมาตรการลดขั้นตอน Fast Track
- ส่งเสริมการให้บริการและอำนวยความสะดวกนอกห้องที่ขยายให้บริการระบบสุขภาพในประเทศ
- ส่งเสริมและสนับสนุนผู้ประกอบการให้มาลงทุนในพื้นที่ EEC โดยสร้างความเชื่อมั่น ด้านระบบบริการสาธารณสุข
- พัฒนาระบบเทคโนโลยีเพื่อลดระยะเวลาและขั้นตอนการขออนุญาตของสำนักงานคณะกรรมการอาหารและยา เพื่ออำนวยความสะดวกให้กับผู้ประกอบการแต่ละปีซึ่งความปลอดภัย คุณภาพและประสิทธิภาพของผลิตภัณฑ์

ส่งเสริมการดูแลสุขภาพประชาชนทุกช่วงวัยให้มีสุขภาพและคุณภาพชีวิตที่ดี

- ส่งเสริมและดูแลให้ประชาชนมีสุขภาพและคุณภาพชีวิตที่ดี ทุกช่วงวัย เริ่มตั้งแต่ทารกและทารก เด็กปฐมวัย วัยเรียนวัยรุ่น วัยทำงาน และผู้สูงอายุ
- ส่งเสริมให้ประชาชนมีความรอบรู้ด้านสุขภาพ (Health literacy) เพื่อให้สามารถดูแลตัวเองได้ (Self-care)
- ยกระดับและเพิ่มขีดความสามารถ อสม. ให้เป็น Smart อสม. เพื่อดูแลและให้ข้อมูลประชาชนเพื่อเสริมสร้างสุขภาพ

นโยบายและทิศทางการดำเนินงาน กระทรวงสาธารณสุข

ประจำปีงบประมาณ พ.ศ. 2566 - 2568

นายแพทย์โอภาส การย์กวินพงศ์
ปลัดกระทรวงสาธารณสุข

**"สุขภาพคนไทย
เพื่อสุขภาพประเทศไทย"**

หลักปฏิบัติในการทำงาน

- ท** ทำทันที
- ท** ทำต่อเนื่อง
- ท** ทำและพัฒนา



เพิ่มประสิทธิภาพการสื่อสาร ยุกระดับการสร้างความรู้ ด้านสุขภาพในทุกมิติ

- > ประชาชนสามารถเข้าถึงข้อมูลข่าวสาร ได้อย่างถูกต้อง เป็นปัจจุบัน สดวรวดเร็ว เพื่อพัฒนาคุณภาพคนทุกช่วงวัยให้สามารถดูแลสุขภาพกาย-ใจของตนเอง ครอบคลุมและชุมชนให้แข็งแรง

ยกระดับระบบบริการรองรับสังคมสูงวัย และลดอัตราตายโรคสำคัญ

- > เสริมความเข้มแข็งของระบบบริการสุขภาพปฐมภูมิ เพิ่มศักยภาพพหุศาสตร์
- > ปรับโฉมโรงพยาบาลทุกแห่งให้เป็น "โรงพยาบาลของประชาชน"
- > เพิ่มขีดความสามารถระบบบริการและเครือข่ายโดย "ผู้ช่วยเป็นศูนย์กลาง"

ผลักดันการบริการทางการแพทย์และสาธารณสุขสู่ยุคดิจิทัล

- > โรงพยาบาลทุกแห่งใช้การแพทย์ทางไกล (Telemedicine)
- > พัฒนาระบบข้อมูลสุขภาพให้เอื้อต่อการบริการอย่างไร้รอยต่อ และพัฒนาระบบสาธารณสุขให้มีประสิทธิภาพยิ่งขึ้น
- > เร่งพัฒนานวัตกรรมบริการแพทย์

ยกระดับความมั่นคงทางสุขภาพ

- > เตรียมพร้อมรับภาวะฉุกเฉินทางการแพทย์และสาธารณสุขของประเทศในอนาคต

ส่งเสริมให้ประเทศไทยเป็นศูนย์กลางทางการแพทย์และสุขภาพนานาชาติ

- > สนับสนุนการแพทย์แผนไทยและการแพทย์ทางเลือก สนับสนุน ภูมิปัญญาไทย และภารกิจเกี่ยวเนื่องสุขภาพ เพื่อเพิ่มมูลค่าทางเศรษฐกิจของประเทศ

พัฒนาสู่องค์กรสมรรถนะสูง และบุคลากรมีคุณภาพชีวิต ในการทำงานที่ดีขึ้น

- > เสริมสร้างสมรรถนะองค์กร ด้วยแนวทาง 4T Trust Teamwork & Talent Technology Target
- > บุคลากรมีคุณภาพชีวิตในการทำงานที่ดีขึ้น

นโยบาย การดำเนินงานกรมสนับสนุนบริการสุขภาพ ประจำปีงบประมาณ พ.ศ. 2566

นายแพทย์สุระ วิเศษศักดิ์
อธิบดีกรมสนับสนุนบริการสุขภาพ



ยุทธศาสตร์

กรมสนับสนุนบริการสุขภาพ พ.ศ. 2562-2566

วิสัยทัศน์

เป็นองค์กรหลักในการบริหารจัดการระบบบริการสุขภาพและระบบสุขภาพภาคประชาชนให้มีคุณภาพ เพื่อการคุ้มครองผู้บริโภคและการพึ่งตนเองด้านสุขภาพที่ยั่งยืนแบบมีส่วนร่วม

เป้าประสงค์

1. ประชาชนได้รับการสุขภาพที่มีมาตรฐาน คุณภาพ ปลอดภัย และสมประโยชน์
2. ประชาชนทุกคนสามารถดูแลสุขภาพตนเองได้และชุมชนจัดการสุขภาพ เพื่อการพึ่งตนเองด้านสุขภาพได้อย่างยั่งยืน
3. ประเทศไทยเป็นศูนย์กลางอุตสาหกรรมบริการแพทย์ในระดับนานาชาติ

ยุทธศาสตร์ 1

พัฒนาและยกระดับมาตรฐานสถานพยาบาลภาครัฐ เอกชน และสถานประกอบการเพื่อสุขภาพสู่มาตรฐานสากล และพัฒนาอุตสาหกรรมแพทย์ครบวงจร

ยุทธศาสตร์ 2

พัฒนาและยกระดับการจัดการสุขภาพภาคประชาชนโดยการมีส่วนร่วมของประชาชนและเครือข่าย

ยุทธศาสตร์ 3

พัฒนาองค์กรให้เป็นองค์กรสมรรถนะสูงตามหลักธรรมาภิบาล

นโยบายกำกับองค์การที่ดี

๑. ด้านรัฐ สังคมและสิ่งแวดล้อม

สร้างระบบการมีส่วนของภาคีเครือข่ายด้านสุขภาพ โดยมุ่งเน้น การหาฉันทามติที่เกิดประโยชน์ต่อ

๒. ด้านผู้รับบริการและผู้มีส่วนได้ส่วนเสีย

๒.๑ มุ่งมั่นสร้างจิตสำนึกในการให้บริการ สามารถตอบสนองความต้องการของผู้รับบริการ และผู้มีส่วนได้ส่วนเสียอย่างเสมอภาค

๒.๒ พัฒนาระบบการเรียนรู้ความต้องการและความคาดหวังของผู้รับบริการและความคาดหวังของผู้รับบริการและผู้มีส่วนได้ส่วนเสีย เพื่อสามารถตอบสนองได้ครอบคลุมทุกกลุ่ม

๒.๓ ให้ความสำคัญกับกระบวนการจัดการข้อร้องเรียน ข้อเสนอแนะคำชมเชยเกี่ยวกับการบริการของผู้รับบริการและผู้มีส่วนได้ส่วนเสีย

๓. ด้านองค์การ

๓.๑ มุ่งมั่นในการดำเนินงานตามภารกิจขององค์การให้เป็นที่ยอมรับของสังคม และบรรลุผลสัมฤทธิ์ โดยใช้ทรัพยากรให้เกิดประโยชน์สูงสุดและเกิดความคุ้มค่า

๓.๒ สร้างและสนับสนุนการมีส่วนร่วมของทีมนุคลากรเพื่อให้องค์การมีความเข้มแข็งสามารถผลิตผลงานที่มีคุณภาพและเกิดประโยชน์สูงสุด

๓.๓ ส่งเสริมให้เกิดระบบสร้างจิตสำนึก คุณธรรม จริยธรรมในการปฏิบัติภารกิจของบุคลากร โดยยึดหลักธรรมาภิบาล

๔. ด้านผู้ปฏิบัติงาน

๔.๑ มุ่งมั่นส่งเสริมให้บุคลากร มีสมรรถนะที่สามารถตอบสนองความต้องการและความคาดหวังของผู้รับบริการ โดยให้กระบวนการบริหารจัดการความรู้ที่เหมาะสม

๔.๒ เสริมสร้างบรรยากาศการเรียนรู้ขององค์กร เพื่อเป็นองค์กรแห่งการเรียนรู้สังคมไทย

ผังความเชื่อมโยงยุทธศาสตร์ชาติ แผนแม่บทภายใต้ยุทธศาสตร์ชาติ ยุทธศาสตร์กระทรวงสาธารณสุข สู่แผนปฏิบัติการกรมสนับสนุนบริการสุขภาพ



ผังความเชื่อมโยงยุทธศาสตร์ชาติ แผนแม่บทภายใต้ยุทธศาสตร์ชาติ ยุทธศาสตร์กระทรวงสาธารณสุข สู่แผนปฏิบัติการกรมสนับสนุนบริการสุขภาพ

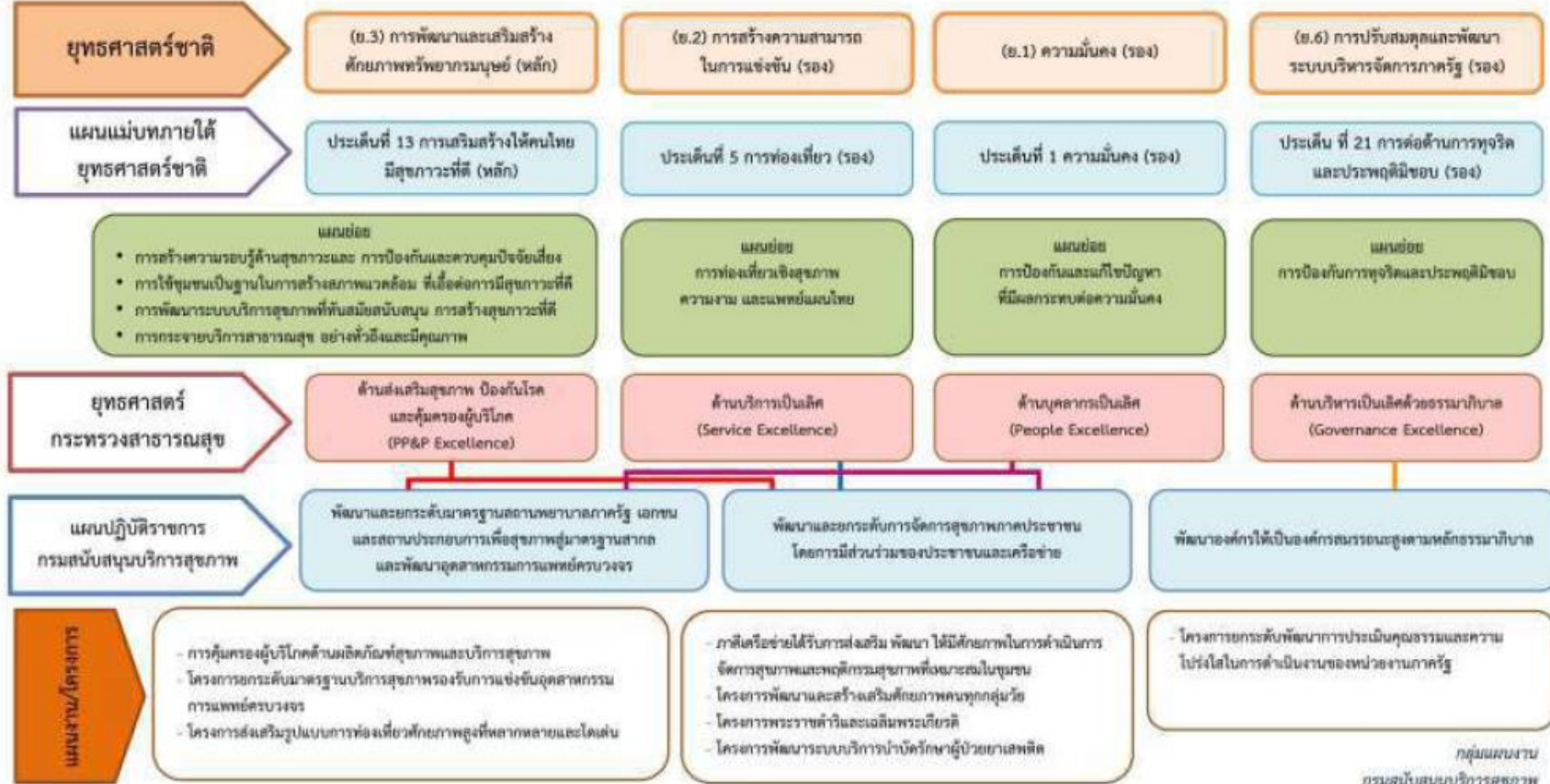

ผังความเชื่อมโยงยุทธศาสตร์ชาติ แผนแม่บทภายใต้ยุทธศาสตร์ชาติ สู่แผนปฏิบัติการกรมสนับสนุนบริการสุขภาพ

กลุ่มแผนงาน
กรมสนับสนุนบริการสุขภาพ

กรอบการประเมินผลการปฏิบัติราชการตามคำรับรองการปฏิบัติราชการ
ศูนย์สนับสนุนบริการสุขภาพที่ ๑ - ๑๒
กรมสนับสนุนบริการสุขภาพ ประจำปีงบประมาณ พ.ศ. ๒๕๖๖

องค์ประกอบ การประเมิน	ตัวชี้วัด	น้ำหนัก (%)	หน่วยงาน เจ้าภาพ
การประเมินประสิทธิผลการดำเนินงาน (Performance Base)		(๖๐)	
	๑. ร้อยละเฉลี่ยถ่วงน้ำหนักในการดำเนินงานตัวชี้วัดกรมที่อยู่ในความ รับผิดชอบของหน่วยงาน		
	๑.๑ ร้อยละประชาชนวัยเด็ก วัยทำงานมีศักยภาพในการจัดการ สุขภาพตัวเอง	๑๐	ศบส. ๑ - ๑๒ /ส.
	๑.๒ ร้อยละตำบลเป้าหมายผ่านเกณฑ์ตำบลจัดการคุณภาพชีวิต	๑๐	
	๑.๓ ร้อยละผู้ป่วยกลุ่มเป้าหมายได้รับการดูแลจาก อสม. หมอประจำบ้าน มีคุณภาพชีวิตที่ดี	๑๐	ศบส. ๑ - ๑๒ /สช.
	๑.๔ จำนวนชุมชนเป้าหมายที่ อสม. บัณฑิตี้ มีส่วนร่วมในกระบวนการ ติดตามดูแลให้ความช่วยเหลือผู้เข้ารับ หรือผ่านการบำบัดรักษาเยาเสพติด ในระบบสมัครใจบำบัด โดยการมีส่วนร่วมของชุมชนตามเกณฑ์ที่กำหนด	๑๐	
	๑.๕ ระดับความสำเร็จของการพัฒนาสถานพยาบาลภาครัฐ กลุ่มเป้าหมายผ่านเกณฑ์มาตรฐานระบบบริการสุขภาพ	๑๐	ศบส. ๑ - ๑๒ /วศ.
	๑.๖ ระดับความสำเร็จของการพัฒนา Smart อสม.	๕	ศบส. ๑ - ๑๒ /สช.
	๑.๗ ระดับความสำเร็จของการขับเคลื่อนการให้บริการผ่านระบบ Biz Portal ลงสู่หน่วยงานภูมิภาค	๕	ศบส. ๑ - ๑๒ กสพส./สพรศ. /กทส.
การประเมินศักยภาพในการดำเนินงาน (Potential Base)		(๔๐)	
	๒. ร้อยละความพึงพอใจ และความเชื่อมั่นของผู้รับบริการต่องานบริการ ของหน่วยงาน	๑๐	กพร.
	๓. ระดับความสำเร็จของหน่วยงานที่ดำเนินการบริหารจัดการองค์กรได้ตาม เกณฑ์มาตรฐาน PMQA ๔.๐	๑๐	
	๔. ระดับความสำเร็จของการดำเนินงานระบบสารบรรณอิเล็กทรอนิกส์ (e-saraban) กรม สบส.	๑๐	สกก./กทส.
	๕. ร้อยละความสำเร็จของการขับเคลื่อนการพัฒนาการจัดวางระบบ ควบคุมภายในตามหลักเกณฑ์กระทรวงการคลัง	๑๐	ตสน.
	รวมน้ำหนัก	๑๐๐	

**งบประมาณดำเนินงานตามโครงการ
ประจำปีงบประมาณ พ.ศ.๒๕๖๖ ศูนย์สนับสนุนบริการสุขภาพที่ ๑**

รายละเอียดโครงการ	งบประมาณ	หน่วย
โครงการพัฒนาศักยภาพบุคลากร และเพิ่มประสิทธิภาพการบริหารองค์กร ศูนย์สนับสนุนบริการสุขภาพที่ ๑ ประจำปีงบประมาณ พ.ศ. ๒๕๖๖	๒,๘๒๓,๙๒๐	บาท
โครงการส่งเสริม พัฒนา ควบคุมกำกับมาตรฐานสถานพยาบาลเอกชนและ สถานประกอบการเพื่อสุขภาพตามที่กฎหมายกำหนด เขตสุขภาพที่ ๑ ปีงบประมาณ ๒๕๖๖	๓๗๗,๓๕๒.๐๐	บาท
โครงการสนับสนุน ส่งเสริมการพัฒนา อาสาสมัครสาธารณสุขประจำ หมู่บ้าน (อสม.) ภาคีเครือข่ายในการจัดการสุขภาพชุมชน และพัฒนาความ รอบรู้ด้านสุขภาพแก่ประชาชนกลุ่มเป้าหมาย ศูนย์สนับสนุนบริการสุขภาพ ที่ ๑ ประจำปีงบประมาณ ๒๕๖๖	๕๘๒,๐๒๘	บาท
โครงการส่งเสริม พัฒนา การจัดบริการสาธารณสุข ในสุขศาลาพระราชทาน เขตสุขภาพที่ ๑ ปีงบประมาณ ๒๕๖๖	๒๕๕,๐๐๐	บาท

ส่วนที่ ๔

แผนงาน / โครงการ ประจำปีงบประมาณ พ.ศ.๒๕๖๖



รหัสโครงการ

ชื่อโครงการ : โครงการพัฒนาศักยภาพบุคลากร และเพิ่มประสิทธิภาพการบริหารองค์กร
ศูนย์สนับสนุนบริการสุขภาพที่ ๑ ประจำปีงบประมาณ พ.ศ. ๒๕๖๖

ความสำคัญของโครงการ/หลักการและเหตุผล

ตามนโยบายของกรมสนับสนุนบริการสุขภาพ ในการเป็นองค์กรหลักคุ้มครองผู้บริโภค ด้านระบบบริการสุขภาพเพื่อประชาชนมีสุขภาพดีอย่างยั่งยืน ซึ่งมีบทบาทมุ่งมั่น ส่งเสริมพัฒนา และอภิบาลระบบบริการสุขภาพให้ได้มาตรฐาน โดยสร้างการมีส่วนร่วมของทุกภาคส่วนอย่างต่อเนื่อง เพื่อประชาชนสุขภาพดี และพึ่งพาตนเองได้ โดยกรมสนับสนุนบริการสุขภาพได้ถ่ายทอดภารกิจหลัก ที่สำคัญของกรมสนับสนุนบริการสุขภาพ ให้กับศูนย์สนับสนุนบริการสุขภาพที่ ๑ เป็นผู้รับผิดชอบ ในการดำเนินงานเพื่อตอบสนองนโยบายการบริหารงานของกรมสนับสนุนบริการสุขภาพสู่การปฏิบัติ ตามภารกิจหลัก

ทั้งนี้ ศูนย์สนับสนุนบริการสุขภาพที่ ๑ มีหน้าที่ดำเนินงานตามนโยบายตามที่ได้กล่าวไว้ข้างต้น เพื่อให้การบริหารจัดการองค์กร ด้านงบประมาณ ด้านการบริหารสินทรัพย์ ด้านพัฒนาศักยภาพบุคลากร เป็นไปอย่างมีประสิทธิภาพ ตามยุทธศาสตร์ ๔ พัฒนาระบบบริหารจัดการองค์กรอย่างมีประสิทธิภาพ ของกรมสนับสนุนบริการสุขภาพ ดังนั้น เพื่อให้การขับเคลื่อนภารกิจหลักของศูนย์สนับสนุนบริการสุขภาพที่ ๑ บรรลุตามเป้าหมายที่ได้ตั้งไว้กลุ่มบริหารงานทั่วไป จึงได้จัดทำโครงการพัฒนาศักยภาพบุคลากร และเพิ่มประสิทธิภาพการบริหารองค์กร ศูนย์สนับสนุนบริการสุขภาพที่ ๑ ประจำปีงบประมาณ พ.ศ. ๒๕๖๖ เพื่อใช้ประกอบเป็นแนวทางในการบริหารจัดการงบประมาณในการดำเนินงานให้ได้อย่างมีประสิทธิภาพและประสิทธิผลต่อไป

วัตถุประสงค์

๑. เพื่อให้การขับเคลื่อนงานตามนโยบาย ภารกิจของกรมสนับสนุนบริการสุขภาพ ให้เกิดผลสัมฤทธิ์
๒. เพื่อชี้แจงรายละเอียดโครงการ กิจกรรมตามยุทธศาสตร์ที่ ๔ พัฒนาระบบบริหารจัดการองค์กรอย่างมีประสิทธิภาพ ของศูนย์สนับสนุนบริการสุขภาพที่ ๑
๓. เพื่อใช้เป็นแนวทางในการดำเนินงานด้านบริหารจัดการภายในองค์กร การบริหารงบประมาณ การบริหารสินทรัพย์ การบริหารจัดการกำลังคนและการพัฒนาคุณภาพกำลังคนให้มีประสิทธิภาพ
๔. เพื่อพัฒนาศักยภาพบุคลากร และเสริมสร้างคุณธรรม จริยธรรม ให้มีความพร้อมในการทำหน้าที่พิทักษ์และคุ้มครองสิทธิผู้บริโภคด้านระบบบริการสุขภาพ ตามนโยบายของกรมสนับสนุนบริการสุขภาพ

ขอบเขตของโครงการ/พื้นที่เป้าหมาย/กลุ่มเป้าหมาย

ประกอบด้วย บุคลากรของศูนย์สนับสนุนบริการสุขภาพที่ ๑

ผลผลิต/ผลลัพธ์ของโครงการ

๑. การพัฒนาและบริหารจัดการองค์กรมีประสิทธิภาพ
๒. การบริหารจัดการองค์กรในด้านการบริหารงบประมาณ ด้านการบริหารสินทรัพย์ ได้อย่างมีประสิทธิภาพ
๓. บุคลากร ศูนย์สนับสนุนบริการสุขภาพที่ ๑ มีคุณภาพ พร้อมปฏิบัติหน้าที่ เพื่อสนับสนุนภารกิจของหน่วยงาน และกรมสนับสนุนบริการสุขภาพ

ตัวชี้วัดความสำเร็จของโครงการ/เป้าหมาย

๑. ร้อยละความสำเร็จของการเบิกจ่ายงบประมาณ
๒. ระดับความสำเร็จของกาพัฒนาฐานข้อมูลที่สำคัญตามภารกิจหลักของหน่วยงาน
๓. ระดับความสำเร็จของการขับเคลื่อนองค์กรแห่งความสุข
๔. ระดับความสำเร็จของการพัฒนาประสิทธิภาพในการปฏิบัติงาน
๕. ระดับความสำเร็จของการบริหารจัดการที่มีประสิทธิภาพ

ความเชื่อมโยงยุทธศาสตร์

ประเด็นยุทธศาสตร์กรมสนับสนุนบริการสุขภาพ ยุทธศาสตร์ที่ ๔ : พัฒนาระบบบริหารจัดการองค์กรอย่างมีประสิทธิภาพ

ผู้รับผิดชอบ

กลุ่มบริหารงานทั่วไป ศูนย์สนับสนุนบริการสุขภาพที่ ๑

ทรัพยากรที่ต้องใช้

๑. งบประมาณ
๒. บุคลากรในศูนย์สนับสนุนบริการสุขภาพที่ ๑
๓. สถานที่จัดประชุม/อบรม
๔. สื่อประชาสัมพันธ์
๕. วัสดุอุปกรณ์สำนักงาน และอุปกรณ์ไอที
๖. รถยนต์ราชการ
๗. น้ำมันเชื้อเพลิง/น้ำมันเครื่อง
๘. พนักงานขับรถ

งบประมาณ

งบประมาณประจำปี ๒๕๖๖ ได้รับจัดสรรจากกรมสนับสนุนบริการสุขภาพ จำนวน ๒,๘๒๓,๙๒๐ บาท (สองล้านแปดแสนสองหมื่นสามพันเก้าร้อยยี่สิบบาทถ้วน)

กิจกรรมที่ ๑ พัฒนาและบริหารจัดการหน่วยงาน ประจำปีงบประมาณ พ.ศ. ๒๕๖๖

๑.๑ ค่าใช้จ่ายบุคลากรภาครัฐ

- | | |
|-----------------------------------|-------------|
| ๑.๑.๑ ค่าเช่าบ้าน | ๒๑๙,๕๐๐ บาท |
| ๑.๑.๒ ค่าประกันสังคมพนักงานราชการ | ๔๕,๐๐๐ บาท |

รวมเป็นเงิน ๒๖๔,๕๐๐ บาท

๑.๒ ค่าใช้จ่ายประจำ

๑.๒.๑ ค่าจ้างเหมาบริการ ๑,๒๓๙,๔๒๐ บาท

รวมเป็นเงิน ๑,๒๓๙,๔๒๐ บาท

๑.๓ ค่าสาธารณูปโภค

๑.๓.๑ ค่าไฟฟ้า ๒๔๑,๔๐๐ บาท

๑.๓.๒ ค่าน้ำประปา ๓๖,๐๐๐ บาท

๑.๓.๓ ค่าโทรศัพท์ ๑๑,๔๐๐ บาท

๑.๓.๔ ค่าไปรษณีย์ ๒๔,๐๐๐ บาท

๑.๓.๕ ค่าบริการอินเทอร์เน็ต ๗,๒๐๐ บาท

รวมเป็นเงิน ๓๒๐,๐๐๐ บาท

๑.๔ พัฒนาและบริหารจัดการหน่วยงาน

๑.๔.๑ ค่าใช้สอย ๔๖๕,๐๘๐ บาท

๑.๔.๒ ค่าวัสดุ ๑๔๗,๔๘๐ บาท

รวมเป็นเงิน ๖๑๒,๕๖๐ บาท

กิจกรรมที่ ๒ ประชุม กำกับ ติดตาม ผลการดำเนินงานตามแผนปฏิบัติการ ประจำปีงบประมาณ พ.ศ. ๒๕๖๖ (ประชุมศูนย์สนับสนุนบริการสุขภาพที่ ๑ ประจำปีไตรมาส)

- ค่าอาหารกลางวัน ๑๒๐ บาท x ๔๙ คน x ๑ มื้อ x ๔ ครั้ง = ๒๓,๕๒๐ บาท

- ค่าอาหารว่างและเครื่องดื่ม ๓๕ บาท x ๔๙ คน x ๒ มื้อ x ๔ ครั้ง = ๑๓,๗๒๐ บาท

รวมเป็นเงิน ๓๗,๒๔๐ บาท

กิจกรรมที่ ๓ ประชุมเชิงปฏิบัติการ การพัฒนาศักยภาพบุคลากรเพื่อเพิ่มประสิทธิภาพในการ ปฏิบัติงานสู่ความเป็นเลิศ ศูนย์สนับสนุนบริการสุขภาพที่ ๑

- ค่าที่พัก ห้องเดี่ยว ๑,๔๐๐ บาท x ๕ ห้อง x ๒ คืน = ๑๔,๐๐๐ บาท

- ค่าที่พัก ห้องคู่ ๙๐๐ บาท x ๔๐ คน x ๒ คืน = ๗๒,๐๐๐ บาท

- ค่าอาหารว่างและเครื่องดื่ม ๕๐ บาท x ๔๕ คน x ๒ มื้อ x ๓ วัน = ๑๓,๕๐๐ บาท

- ค่าอาหารกลางวัน ๓๐๐ บาท x ๔๕ คน x ๓ มื้อ = ๔๐,๕๐๐ บาท

- ค่าอาหารเย็น ๔๐๐ บาท x ๔๕ คน x ๓ มื้อ = ๕๔,๐๐๐ บาท

- ค่าเบี้ยเลี้ยง ๔๐ คน x ๔๘๐ บาท = ๑๙,๒๐๐ บาท

- ค่าวิทยากร ๕ คน x ๗ ชม.ๆ ละ ๑,๒๐๐ บาท = ๔๒,๐๐๐ บาท

- ค่าเดินทางวิทยากร ๕ คน x ๓,๐๐๐ บาท = ๑๕,๐๐๐ บาท

- ค่าเช่ารถโดยสารปรับอากาศ พร้อมน้ำมัน ๒๐,๐๐๐ บาท x ๑ คัน x ๔ วัน = ๘๐,๐๐๐ บาท

รวมเป็นเงิน ๓๕๐,๒๐๐ บาท

รวมเป็นเงินงบประมาณทั้งสิ้น ๒,๘๒๓,๙๒๐ บาท (สองล้านแปดแสนสองหมื่นสามพันเก้าร้อย ยี่สิบบาทถ้วน)

หมายเหตุ : ค่าใช้จ่ายทุกรายการสามารถเบิกจ่ายกันได้

แผนการดำเนินงาน

ลำดับ	กิจกรรม	เดือน (ตุลาคม ๒๕๖๕ - กันยายน ๒๕๖๖)												ผู้รับผิดชอบ	
		ต.ค.	พ.ย.	ธ.ค.	ม.ค.	ก.พ.	มี.ค.	เม.ย.	พ.ค.	มิ.ย.	ก.ค.	ส.ค.	ก.ย.		
๑.	พัฒนาและบริหารจัดการหน่วยงาน ศูนย์สนับสนุนบริการสุขภาพที่ ๑ ประจำปี งบประมาณ พ.ศ. ๒๕๖๖	●	●	●	●	●	●	●	●	●	●	●	●	●	กลุ่มบริหารฯ
๒.	ประชุม กำกับ ติดตาม ผลการดำเนินงานตาม แผนปฏิบัติการ ประจำปีงบประมาณ พ.ศ. ๒๕๖๖ (ประชุมศูนย์สนับสนุนบริการสุขภาพที่ ๑ ประจำปีไตรมาส)			●			●			●			●	กลุ่มบริหารฯ	
๓.	ประชุมเชิงปฏิบัติการ การพัฒนาศักยภาพ บุคลากรเพื่อเพิ่มประสิทธิภาพในการ ปฏิบัติงานสู่ความเป็นเลิศ ศูนย์สนับสนุน บริการสุขภาพที่ ๑							●						กลุ่มบริหารฯ	

ผู้เกี่ยวข้องกับโครงการ

กลุ่มบริหารงานทั่วไป ศูนย์สนับสนุนบริการสุขภาพที่ ๑

ประโยชน์ที่ได้รับ

๑ บุคลากรทุกคนในสังกัดศูนย์สนับสนุนบริการสุขภาพที่ ๑ ได้รับทราบรายละเอียดโครงการ กิจกรรมตามประเด็นยุทธศาสตร์ที่ ๔ พัฒนาระบบบริหารจัดการภายในองค์กรได้อย่างมีประสิทธิภาพ

๒. บุคลากรมีความรู้ ความเข้าใจ ในกระบวนการปฏิบัติงาน และการบริหารจัดการภายในองค์กรได้อย่างมีประสิทธิภาพ

ความเสี่ยงที่สำคัญ และแนวทางในการลดความเสี่ยง

ลำดับ	ความเสี่ยงที่สำคัญ	แนวทางในการลดความเสี่ยง
๑	งบประมาณบริหารจัดการองค์กรไม่สามารถดำเนินการตามแผนการที่กำหนดไว้	ให้รับผิดชอบมอบหมายหน้าที่ ให้ชัดเจน และมีการควบคุมกำกับ ติดตาม ตรวจสอบการปฏิบัติงานของเจ้าหน้าที่ เพื่อให้การดำเนินการเป็นไปตามแผนที่กำหนด
๒	การดำเนินการตามโครงการหรือกิจกรรมที่กำหนดไว้ ไม่สามารถดำเนินการได้ตามเวลาที่กำหนด	ให้จัดทำแผนการดำเนินการให้ชัดเจน แล้วแจ้งให้ผู้ที่เกี่ยวข้องได้รับทราบกำหนดวันเวลาและสถานที่ ก่อนล่วงหน้าอย่างน้อย ๑ เดือน

Soms.

.....

(นายศักดิ์ชาย โชคสวัสดิ์)
นักวิเคราะห์นโยบายและแผน

ผู้เขียนโครงการ

นพ

.....

(นางสาวนันทกัศ อ่อนหวาน)
เจ้าพนักงานธุรการชำนาญงาน

ผู้จัดทำโครงการ

นพ

.....

(นายกำพล ไหลมา)

ผู้เสนอโครงการ

ผู้อำนวยการศูนย์สนับสนุนบริการสุขภาพที่ ๑

ปณรัตน์ ปานเทศ

.....
(นายภาณุวัฒน์ ปานเทศ)

ผู้อนุมัติโครงการ

รองอธิบดีกรมสนับสนุนบริการสุขภาพ
ปฏิบัติราชการแทนอธิบดีกรมสนับสนุนบริการสุขภาพ

2. แบบจัดทำคำของบประมาณรายจ่ายประจำปีงบประมาณ พ.ศ. 2566 ศูนย์สนับสนุนบริการสุขภาพที่ 1 (ไม่รวมรายจ่ายประจำขั้นต้น)

โครงการพัฒนาประสิทธิภาพการบริหารจัดการองค์กร ของศูนย์สนับสนุนบริการสุขภาพที่ 1 ประจำปีงบประมาณ พ.ศ. 2566

หน่วย : บาท

งบรายจ่าย - รายการ	งบประมาณปี 2566 วงเงิน	รายละเอียด (ให้ระบุค่าใช้จ่าย)
1. งบบุคลากร		- งบบุคลากรที่เป็นรายจ่ายประจำขั้นต้น (สำนัก/กอง/กลุ่ม/เขต ดำเนินการแล้ว)
2. งบดำเนินงาน	2,823,920	
2.1. ค่าตอบแทน	219,500	
(1) ค่าปฏิบัติงานนอกเวลา	0	
(2) ค่าเช่าบ้านข้าราชการ	219,500	
(3) ค่าตอบแทนกรรมการ	0	
2.2. ค่าใช้สอย	2,136,940	
(1) ค่าเบี้ยเลี้ยง ที่พักและพาหนะ	53,280	- ให้ทำคำชี้แจงฯ ตามแบบฟอร์มที่กำหนด
(1.1) ค่าเบี้ยเลี้ยงเดินทางในประเทศ	6,480	
(1.2) ค่าพาหนะเดินทางในประเทศ	32,400	
(1.3) ค่าเช่าที่พักระหว่างเดินทางในประเทศ	14,400	
(2) ค่าใช้จ่ายในการสัมมนาและฝึกอบรม	350,200	- ให้ทำคำชี้แจงฯ ตามแบบฟอร์มที่กำหนด
(2.1) การฝึกอบรมสัมมนาบุคคลภายใน	350,200	
(2.2) การฝึกอบรมสัมมนาหน่วยงานภายนอก		
(3) ค่าซ่อมแซมยานพาหนะและขนส่ง	108,000	เป็นค่าซ่อมรถยนต์ของ สำนักงาน คสส. 1 จังหวัดเชียงใหม่ รวม 12 คัน
(4) ค่าซ่อมแซมครุภัณฑ์	2,000	เป็นค่าซ่อมแซมครุภัณฑ์สำนักงาน คสส.1 จังหวัดเชียงใหม่
(5) ค่าซ่อมแซมสิ่งก่อสร้าง	2,000	เป็นค่าซ่อมแซมสิ่งก่อสร้างของสำนักงาน คสส. 1 จังหวัดเชียงใหม่
(6.1) ค่าจ้างเหมาบริการปฏิบัติงาน	1,239,420	- ให้ทำคำชี้แจงฯ ตามแบบฟอร์มที่กำหนด
(6.1.1) ค่าจ้างเหมาพนักงานรักษาความปลอดภัย	216,000	จ้างเหมาพนักงานรักษาความปลอดภัย จำนวน 2 คน
(6.1.2) ค่าจ้างเหมาพนักงานขับรถยนต์	144,000	
(6.1.3) ค่าจ้างเหมาเจ้าหน้าที่บันทึกข้อมูล	159,420	

งบรายจ่าย - รายการ	งบประมาณปี 2566 วงเงิน	รายละเอียด (ให้ระบุค่าชี้แจง)
(6.1.4) ค่าจ้างเหมาปฏิบัติงานธุรการ	360,000	จ้างเหมาปฏิบัติงานธุรการ จำนวน 2 คน
(6.1.5) ค่าจ้างเหมาปฏิบัติงานพัสดุ	180,000	
(6.1.6) ค่าจ้างเหมาปฏิบัติงานนักวิเคราะห์นโยบายและแผน	180,000	
(6.2) ค่าจ้างเหมาทำความสะอาดอาคารและสถานที่	299,760	
(6.2.1) ค่าจ้างเหมาตัดหญ้า	36,000	
(6.2.2) ค่าจ้างเหมาทำความสะอาด	263,760	
(7) เงินสมทบกองทุนประกันสังคม	45,000	
(8) ค่าโฆษณาและเผยแพร่		- ให้ทำค่าชี้แจงฯ ตามแบบฟอร์มที่กำหนด
(9) ค่าเบี้ยประกัน		
(10) ค่าใช้จ่ายในการจัดสอบ/จัดทำคลังข้อสอบ		- ให้ระบุค่าชี้แจงฯ โดยแจ้งรายการจัดสอบ/จัดทำคลังข้อสอบ
(11) ค่าทวนสอบมาตรฐานเครื่องมือแพทย์		- ให้ระบุค่าชี้แจงฯ โดยแจ้งรายการเครื่องมือแพทย์ที่ต้องทำการทวนสอบมาตรฐาน
(12) ค่าอาหารในการประชุมกรรมการวิชาชีพ		- ให้ระบุค่าชี้แจงฯ โดยแจ้งรายการประชุมและค่าใช้จ่าย
(13) ค่าใช้จ่ายในการประชุม	37,280	- ค่าใช้จ่ายในการประชุมประจำไตรมาสของ ศบส.1 จังหวัดเชียงใหม่
2.3. ค่าวัสดุ	147,480	
(1) วัสดุสำนักงาน	100,000	เป็นวัสดุที่ใช้ในการปฏิบัติงาน จัดทำคู่มือ เอกสารเผยแพร่ประชาสัมพันธ์
(2) วัสดุเชื้อเพลิงและหล่อลื่น	20,480	เป็นค่าน้ำมันเชื้อเพลิงในการออกปฏิบัติงานในพื้นที่ 8 จังหวัด
(3) วัสดุโฆษณาและเผยแพร่	-	ค่าชี้แจง 2.3(3)
(4) วัสดุยานพาหนะและขนส่ง	15,000	สำหรับยานพาหนะที่ใช้สนับสนุนงานตามภารกิจในพื้นที่ รวม 8 จังหวัด
(5) วัสดุหนังสือ วารสาร และตำรา	500	สำหรับใช้ประกอบการค้นคว้า ในงานวิจัย
(6) วัสดุคอมพิวเตอร์	4,000	เป็นวัสดุคอมพิวเตอร์ เพื่อใช้สนับสนุนการปฏิบัติงาน
(7) วัสดุไฟฟ้าและวิทยุ	500	เป็นวัสดุไฟฟ้าและวิทยุ เพื่อใช้สนับสนุนการปฏิบัติงาน
(8) วัสดุงานบ้านงานครัว	1,000	เป็นวัสดุงานบ้านงานครัว ที่ใช้สนับสนุนงานอาคารหอพัก
(9) วัสดุการเกษตร	1,000	เป็นวัสดุการเกษตร ช่วยงานตกแต่งสวน และภูมิทัศน์ของหน่วยงานให้ดูสวยงาม
(10) วัสดุก่อสร้าง	5,000	เป็นวัสดุก่อสร้าง เพื่อใช้ประกอบการซ่อมแซมทรัพย์สินสิ่งก่อสร้างที่ชำรุด ให้ใช้งานได้

งบรายจ่าย - รายการ	งบประมาณปี 2566 วงเงิน	รายละเอียด (ให้ระบุค่าชี้แจง)
2.4. ค่าสาธารณูปโภค	320,000	
- ค่าโทรศัพท์	11,400	
- ค่าน้ำประปา	36,000	
- ค่าไฟฟ้า	241,400	
- ค่าไปรษณีย์โทรเลข	24,000	
- ค่าบริการสื่อสารและโทรคมนาคม	7,200	- ให้ระบุค่าชี้แจงฯ และแนบข้อมูลการใช้จ่ายจริง ณ ปีที่ผ่านมา
3. งบลงทุน		- งบลงทุน ดำเนินการแล้ว (อยู่ระหว่างผู้บริหารพิจารณา)
4. งบอุดหนุน	0	
4.1. เงินอุดหนุนทั่วไป		
- ชื่อรายการ.....		- ให้ระบุค่าชี้แจงฯ
5. งบรายจ่ายอื่น	0	
5.1 ค่าใช้จ่ายในการศึกษาวิจัย		
- ชื่อรายการ/ชื่อเรื่องการวิจัย.....		- ให้ทำค่าชี้แจงฯ ตามแบบฟอร์มที่กำหนด
5.2 ค่าใช้จ่ายในการเดินทางไปราชการต่างประเทศชั่วคราว		
- ค่าใช้จ่ายในการเดินทางไปศึกษาดูงาน		- ให้ทำค่าชี้แจงฯ ตามแบบฟอร์มที่กำหนด
- ค่าใช้จ่ายในการเดินทางไปประชุมสัมมนา		- ให้ทำค่าชี้แจงฯ ตามแบบฟอร์มที่กำหนด

หมายเหตุ : 1. รายจ่ายประจำขั้นต้นค่า* หมายถึง ค่าใช้จ่ายเกี่ยวกับบุคลากร ค่าเช่าทรัพย์สิน (อาคาร/ ที่ดิน) และค่าสาธารณูปโภค (ค่าไฟฟ้า ประปา โทรศัพท์) อาทิเช่น เงินเดือน ค่าจ้าง ค่าเช่าบ้าน ฯลฯ

2. วงเงินตารางแบบจัดทำคำขอ สามารถแจกแจงรายละเอียด ตาม ตารางที่ 3 - 10

3. รายละเอียดงบประมาณรายการค่าเบี้ยเลี้ยง ที่พักและพาหนะ ประจำปีงบประมาณ พ.ศ. 2566

กระทรวงสาธารณสุข

กรมสนับสนุนบริการสุขภาพ

ศูนย์สนับสนุนบริการสุขภาพที่ 1

หน่วย : บาท

แผนงาน/ผลผลิต/กิจกรรม/งบรายจ่าย/โครงการ/รายการ	รายละเอียดงบประมาณปี 2566					ค่าจ้าง (เหตุผลความจำเป็นและผลประโยชน์ที่จะได้รับ)
	ครั้ง (1)	คน (2)	วัน (3)	อัตราที่ (4)	รวมเงิน (1)x(2)x(3)x(4)	
รวมทั้งสิ้น					53,280	
ผลผลิตที่ 1 : สถานบริการสุขภาพภาคภูมิภาคเอกชน สถาน						
กิจกรรมที่ 1 : ส่งเสริมสนับสนุน พัฒนาควบคุม กำกับสถานบริการสุขภาพภาคภูมิภาคเอกชนสถานประกอบการเพื่อสุขภาพและผู้ประกอบโรคศิลปะ และเครือข่ายระบบบริการ						
1. โครงการพัฒนาประสิทธิภาพการบริหารจัดการองค์กรของศูนย์สนับสนุนบริการสุขภาพที่ 1 ประจำปีงบประมาณ พ.ศ. 2566					53,280	วัตถุประสงค์ 1. เพื่อสนับสนุนการดำเนินงานด้านสุขภาพและงานตามภารกิจที่ได้รับมอบหมาย
พัฒนาส่งเสริมงานด้านสุขภาพ					53,280	
ในประเทศ						กลุ่มเป้าหมาย ผู้อำนวยการ, หัวหน้ากลุ่ม และเจ้าหน้าที่กลุ่มบริหารทั่วไป
- ค่าเบี้ยเลี้ยง	3	3	3	240	6,480	ผลประโยชน์ที่จะได้รับ
- ค่าที่พัก	3	3	2	800	14,400	เจ้าหน้าที่ที่มีความรู้เพิ่มเติมและสามารถนำมาพัฒนาหน่วยงานได้
- ค่าพาหนะ เครื่องบิน	2	3	2	1,500	18,000	
- ค่าพาหนะ	3	3	2	800	14,400	ค่าโดยสารประจำทาง

4. รายละเอียดงบประมาณรายการฝึกอบรม สัมมนา ประจำปีงบประมาณ พ.ศ. 2566

กระทรวงสาธารณสุข

กรมสนับสนุนบริการสุขภาพ

ศูนย์สนับสนุนบริการสุขภาพที่ 1

หน่วย : บาท

งบรายจ่าย/โครงการ/หลักสูตร/รายการ	รายละเอียดงบประมาณปี 2566							สถานที่ดำเนินการ		คำชี้แจง (เหตุผลความจำเป็น และผลประโยชน์ที่จะได้รับ)	
	ครั้ง/รุ่น	จำนวนผู้เข้ารับการฝึกอบรม (คน)				วัน หรือ ชม.	อัตราค่าจ้าง	รวมเงิน	ราชการ		เอกชน
		ประเภท ก.	ประเภท ข.	บุคคล ภายนอก	รวม						
รวมทั้งสิ้น							350,200				
กิจกรรมที่ 3 ประชุมเชิงปฏิบัติการ การพัฒนา ศักยภาพบุคลากรเพื่อเพิ่มประสิทธิภาพในการ ปฏิบัติงานสู่ความเป็นเลิศ ศูนย์สนับสนุน บริการสุขภาพที่ 1											
- ค่าเบี้ยเลี้ยง			40	40	2	240	19,200			๓. เพื่อให้การขับเคลื่อนงานตามนโยบาย การกิจของกรมสนับสนุนบริการสุขภาพ ให้เกิดผลสัมฤทธิ์	
- ค่าวิทยากร (บุคลากรของรัฐ)							0			๒. เพื่อให้การจัดการความรู้ของศูนย์สนับสนุนบริการสุขภาพที่ 1 เป็นไปอย่าง รูปธรรม	
- ค่าวิทยากร (ไม่ใช่บุคลากรของรัฐ)				5	5	7	1,200	42,000		3. เพื่อส่งเสริมให้มีการถ่ายทอดความรู้และทักษะที่อยู่ในตัวบุคคลทั่วทั้งองค์กร	
- ค่าที่พักเจ้าหน้าที่			40	40	2	900	72,000			4. เพื่อส่งเสริมให้บุคลากรมีการพัฒนาความรู้เพิ่มขึ้น	
- ค่าที่พักวิทยากร				5	5	2	1,400	14,000		5. เพื่อรวบรวมองค์ความรู้ที่มีอยู่ในองค์กร	
- ค่าเดินทางของวิทยากร				5	5	1	3,000	15,000		6. เพื่อปฏิบัติตามการควบคุมภายในตามผังขั้นตอนการปฏิบัติงาน และปฏิบัติตาม ระบบการควบคุมภายในที่ได้กำหนดขึ้น เพื่อลดความเสี่ยงและเพิ่มประสิทธิภาพ ในการปฏิบัติงาน	
- ค่าอาหารครบนื้อ			40	5	45	3	700	94,500			
- ค่าอาหารไม่ครบทุกมื้อ							0	0			
- ค่าอาหารว่างและเครื่องดื่ม			40	5	45	3	100	13,500			
- ค่ารถโดยสาร (รถบัส)+น้ำมันเชื้อเพลิง				1	1	4	20,000	80,000			
- ค่าวัสดุอุปกรณ์/กระเป๋าเอกสาร							0	0			

9. รายละเอียดงบประมาณรายการอื่นๆ ประจำปีงบประมาณ พ.ศ. 2566
แผนงานพื้นฐาน

กระทรวงสาธารณสุข

กรมสนับสนุนบริการสุขภาพ

ศูนย์สนับสนุนบริการสุขภาพที่ 1

หน่วย : บาท

แผนงาน/กิจกรรม/งบรายจ่าย/โครงการ/รายการ	รายละเอียดงบประมาณปี 2566					คำชี้แจง (เหตุผลความจำเป็นและผลประโยชน์ที่จะได้รับ)
	ครั้ง (1)	คน (2)	วัน (3)	อัตราที่ตั้ง (4)	รวมเงิน (1)×(2)×(3)×(4)	
รวมทั้งสิ้น					616,760	
งบรายจ่าย งบดำเนินงาน						
1.โครงการพัฒนาระบบบริหารจัดการองค์กร ศบส. 1					616,760	
ค่าตอบแทน					-	
- ค่าปฏิบัติงานนอกเวลา						
- ค่าตอบแทนกรรมการสำหรับทำหน้าที่จัดซื้อจัดจ้าง						
ค่าใช้จ่าย					112,000	
- ค่าซ่อมแซมยานพาหนะขนส่ง					108,000	บำรุงรักษารถยนต์ราชการ 12 คัน เพื่อสนับสนุนการดำเนินงานภายใต้โครงการพัฒนาระบบบริหารจัดการองค์กร ศบส. เขต 1 จังหวัดเชียงใหม่
- ค่าซ่อมแซมครุภัณฑ์					2,000	เป็นค่าซ่อมแซมครุภัณฑ์สำนักงาน
- ค่าซ่อมแซมสิ่งก่อสร้าง					2,000	เป็นค่าซ่อมแซมที่ดินและสิ่งก่อสร้าง
ค่าเบี่ยงประกัน					-	

ศูนย์สนับสนุนบริการสุขภาพที่ 1

หน่วย : บาท

แผนงาน/กิจกรรม/งบรายจ่าย/โครงการ/รายการ	รายละเอียดงบประมาณปี 2566					คำชี้แจง (เหตุผลความจำเป็นและผลประโยชน์ที่จะได้รับ)
	ครั้ง (1)	คน (2)	วัน (3)	อัตราที่ตั้ง (4)	รวมเงิน (1)x(2)x(3)x(4)	
ค่าวัสดุ					147,480	
- ค่าวัสดุสำนักงาน					100,000	เป็นวัสดุที่ใช้ในการปฏิบัติงาน จัดทำคู่มือ เอกสารเผยแพร่ประชาสัมพันธ์
- ค่าวัสดุเชื้อเพลิงและหล่อลื่น					20,480	เป็นค่าน้ำมันเชื้อเพลิงในการออกปฏิบัติงานในพื้นที่ 8 จังหวัด
- วัสดุยานพาหนะและขนส่ง					15,000	เป็นค่าวัสดุสำหรับยานพาหนะและขนส่ง เพื่อใช้สนับสนุนการปฏิบัติงาน
- วัสดุหนังสือ วารสาร และตำรา					500	วารสารกรมบัญชีกลาง/เอกสารบทความทางวิชาการ ประกอบการศึกษาวิจัย
- วัสดุคอมพิวเตอร์					4,000	เป็นวัสดุคอมพิวเตอร์ เพื่อใช้สนับสนุนการปฏิบัติงาน
- วัสดุไฟฟ้าและวิทยุ					500	เป็นวัสดุไฟฟ้าและวิทยุ เพื่อใช้สนับสนุนการปฏิบัติงาน
- วัสดุงานบ้านงานครัว					1,000	เป็นวัสดุงานบ้านงานครัว ที่ใช้สนับสนุนงานการปฏิบัติงาน
- วัสดุการเกษตร					1,000	เป็นวัสดุการเกษตร ช่วยงานตกแต่งสวน และภูมิทัศน์ของหน่วยงานให้ดูสวยงาม
- วัสดุก่อสร้าง					5,000	เป็นวัสดุก่อสร้าง เพื่อใช้ประกอบการซ่อมแซมทรัพย์สินสิ่งก่อสร้างที่ชำรุด ให้ใช้งานได้
2.3. ค่าใช้จ่ายประชุมสำนักงาน					37,280	
- ค่าใช้จ่ายในการจัดประชุม (ค่าอาหารว่างและ					37,280	49 คน อาหารกลาง 1 มื้อ 120 อาหารว่าง 35 บาท 2 มื้อ 4 ครั้ง
2.4. ค่าสาธารณูปโภค					320,000	
- ค่าโทรศัพท์					11,400	
- ค่าน้ำประปา					36,000	
- ค่าไฟฟ้า					241,400	
- ค่าไปรษณีย์โทรเลข					24,000	
- ค่าบริการสื่อสารโทรคมนาคม					7,200	

10. รายละเอียดรายการค่าจ้างเหมาบริการ (งบดำเนินงาน)

ประจำปีงบประมาณ พ.ศ. 2566

กระทรวงสาธารณสุข

กรมสนับสนุนบริการสุขภาพ

ศูนย์สนับสนุนบริการสุขภาพเขต 1

หน่วย : บาท

แผนงาน / ผลผลิต งบรายจ่าย / กิจกรรม / กิจกรรมย่อย	รายละเอียดค่าใช้จ่าย			เหตุผลความจำเป็น	
	รายการ	รายละเอียด			
		จำนวน	งบประมาณ		
รวมทั้งสิ้น				1,539,180	
1. โครงการ พัฒนาระบบบริหารจัดการองค์กร ศูนย์สนับสนุนบริการสุขภาพที่ 1				1,239,420	
	ค่าจ้างเหมาพนักงานรักษาความปลอดภัย	2	9,000	216,000	เพื่อสนับสนุนดูแลรักษาความปลอดภัยทรัพย์สินของทางราชการและสถานที่ปฏิบัติงานของศูนย์สนับสนุนบริการสุขภาพที่ 1
	ค่าจ้างเหมาพนักงานปฏิบัติงานด้านขับรถยนต์	1	12,000	144,000	เนื่องจากพนักงานขับรถยนต์มีไม่เพียงพอต่อการสนับสนุนงานในพื้นที่รับผิดชอบในเขต 1 จังหวัดเชียงใหม่ รวม 8 จังหวัด
	ค่าจ้างเหมาพนักงานปฏิบัติงานด้านบันทึกข้อมูล	1	13,285	159,420	เพื่อสนับสนุนงานด้านบันทึกข้อมูล ของศูนย์สนับสนุนบริการสุขภาพที่ 1
	ค่าจ้างเหมาพนักงานปฏิบัติงานด้านธุรการ	2	15,000	360,000	เพื่อสนับสนุนการดำเนินงานภายใต้โครงการพัฒนาระบบบริหารจัดการองค์กรศูนย์สนับสนุนบริการสุขภาพที่ 1

ศูนย์สนับสนุนบริการสุขภาพเขต 1

หน่วย : บาท

แผนงาน / ผลผลิต งบรายจ่าย / กิจกรรม / กิจกรรมย่อย	รายละเอียดค่าใช้จ่าย				เหตุผลความจำเป็น
	รายการ	รายละเอียด		รวมงบประมาณ	
		จำนวน	งบประมาณ		
	ค่าจ้างเหมาพนักงานปฏิบัติงาน ด้านพัสดุ	1	15,000	180,000	เพื่อสนับสนุนงานด้านพัสดุ ของศูนย์สนับสนุน บริการสุขภาพที่ 1
	ค่าจ้างเหมาพนักงานปฏิบัติงาน ด้านวิเคราะห์นโยบายและแผน	1	15,000	180,000	เพื่อสนับสนุนการดำเนินงานภายใต้โครงการพัฒนา ระบบบริหารจัดการองค์กรศูนย์สนับสนุนบริการ สุขภาพที่ 1
ค่าจ้างเหมาทำความสะอาดอาคารและสถานที่				299,760	
	- ค่าจ้างเหมาตัดหญ้า	1	36,000	36,000	เพื่อสนับสนุน งานสวน งานปรับปรุงภูมิทัศน์ของ ศูนย์สนับสนุนบริการสุขภาพที่ 1
	- ค่าจ้างเหมาพนักงานทำความสะอาด	1	21,980	263,760	เพื่อสนับสนุน งานอาคารสถานที่ และสภาพแวดล้อม

รายละเอียดเพิ่มเติมรายจ่ายประจำชั้นค่าที่จำเป็น (จำแนกตามงบค่าเป็นงาน) ปีงบประมาณ พ.ศ. ๒๕๖๕
 หน่วยศูนย์สนับสนุนบริการสุขภาพที่ ๓

หน่วย : บาท

ลำดับที่	รายชื่อ	ตำแหน่ง	หน่วยงาน	จำนวนเงินต่อเดือน	จำนวนเงินต่อปี	หมายเหตุ
๑.๑ รายการค่าเช่าบ้าน				๑๘,๐๐๐	๒๑๖,๕๐๐	
๑	นางสาวนันนภัส อ่อนหวาน	เจ้าพนักงานธุรการชำนาญงาน	ศบส.๓	๔,๐๐๐	๔๘,๐๐๐	
๒	นายนคร วรารัตน์	นายช่างไฟฟ้าชำนาญงาน	ศบส.๓	๔,๐๐๐	๔๘,๐๐๐	
๓	นายวิกร โศวราพงศ์	นายช่างโยธาอาวุโส	ศบส.๓	๖,๐๐๐	๗๒,๐๐๐	
๔	นายพีรวัส สักแก้ว	นักวิชาการสาธารณสุขชำนาญการ	ศบส.๓	๔,๐๐๐	๕๑,๕๐๐	เงินตกเบิก ๓,๕๐๐ บาท
๑.๒ รายการค่าตอบแทนพิเศษข้าราชการและลูกจ้างประจำที่ได้รับ เงินเดือนเต็มขั้น			 บาท		
๑	ชื่อ.....สกุล.....					
๒	ชื่อ.....สกุล.....					
....	ชื่อ.....สกุล.....					
๑.๓ รายการเงินตอบแทนเหมาจ่ายแทนการจัดหารถประจำตำแหน่ง			 บาท		
๑	ชื่อ.....สกุล.....					
๒	ชื่อ.....สกุล.....					
....	ชื่อ.....สกุล.....					
๑.๔ รายการเงินเพิ่มพิเศษสำหรับแพทย์ หัตถแพทย์ และเภสัชกรที่ไม่ทำเวชปฏิบัติส่วนตัว			 บาท		
๑	ชื่อ.....สกุล.....					
๒	ชื่อ.....สกุล.....					
....	ชื่อ.....สกุล.....					
๑.๕ รายการค่าตอบแทนสำหรับกำลังคนด้านสาธารณสุข			 บาท		
๑	ชื่อ.....สกุล.....					
๒	ชื่อ.....สกุล.....					
....	ชื่อ.....สกุล.....					

ลำดับที่	รายชื่อ	ตำแหน่ง	หน่วยงาน	จำนวนเงินต่อเดือน	จำนวนเงินต่อปี	หมายเหตุ
๑.๖ ค่าตอบแทนพิเศษรายเดือน ๓ จังหวัดชายแดนภาคใต้						
..... บาท						
๑	ชื่อ...สกุล.....					
๒	ชื่อ...สกุล.....					
....	ชื่อ...สกุล.....					
๑.๗ เงินสมทบกองทุนประกันสังคม				๓,๗๕๐	๔๕,๐๐๐	
๑	นายศักดิ์ชาย โชคสวัสดิ์	นักวิเคราะห์นโยบายและแผน	คปส.๓	๗๕๐	๙,๐๐๐	
๒	นางสาวรัชกร สนธิภูมาศ	นักจัดการงานทั่วไป	คปส.๓	๗๕๐	๙,๐๐๐	
๓	นางสาวกาญจณา นิลพันธ์	นิติกร	คปส.๓	๗๕๐	๙,๐๐๐	
๔	นางสาวรัฐสุดา วงศ์บุรี	สถาปนิก	คปส.๓	๗๕๐	๙,๐๐๐	
๕	นางสาวศรัณยา ต้ายบุญเทียม	นักวิชาการเงินและบัญชี	คปส.๓	๗๕๐	๙,๐๐๐	
๑.๘ รายการอื่นๆ (ค่าโทรศัพท์เคลื่อนที่)				๗,๐๐๐	๘๖,๐๐๐	ถือครองหมายเลข
๑	นายกำพล ไทลอม	ผู้อำนวยการศูนย์สนับสนุนบริการสุขภาพ	คปส.๓	๓,๐๐๐	๓๖,๐๐๐	๐๖๕-๘๗๓๒-๐๖๙๙
๒	นายวีรศักดิ์ โสมโยธี	นายช่างเทคนิคอาวุโส	คปส.๓	๓,๐๐๐	๓๖,๐๐๐	๐๖๕-๘๗๓๒-๓๗๓๓
๓	นายวิกร ไตรวาทพงศ์	นายช่างโยธาอาวุโส	คปส.๓	๓,๐๐๐	๓๖,๐๐๐	๐๖๓-๒๖๖๘-๙๙๓๙
๔	นายวุฒิการ เขมะวิชาญรัตน์	นายช่างเทคนิคชำนาญงาน	คปส.๓	๓,๐๐๐	๓๖,๐๐๐	๐๖๕-๘๗๓๒-๐๖๙๘
๕	นางสาวนันทภัส อ่อนหวาน	เจ้าพนักงานธุรการชำนาญงาน	คปส.๓	๓,๐๐๐	๓๖,๐๐๐	๐๙๓-๓๓๙-๙๙๓๓
๖	นายนคร เพ็ญพูนกิจ	นายช่างเทคนิคอาวุโส	คปส.๓	๓,๐๐๐	๓๖,๐๐๐	๐๖๕-๘๗๓๒-๒๓๐๒
๗	นายพีรวัส สักแก้ว	นักวิชาการสาธารณสุขชำนาญการ	คปส.๓	๓,๐๐๐	๓๖,๐๐๐	๐๘๘-๘๓๓-๙๙๙๐
๘	นายสุวิจักขณ์ พรวานพาน	นักวิชาการสาธารณสุขปฏิบัติการ	คปส.๒	๓,๐๐๐	๓๖,๐๐๐	๐๖๕-๘๗๓๒-๒๓๐๓

รหัสโครงการ :

ชื่อโครงการ : โครงการส่งเสริม พัฒนา ควบคุมกำกับมาตรฐานสถานพยาบาลเอกชนและสถานประกอบการเพื่อสุขภาพตามที่กฎหมายกำหนด เขตสุขภาพที่ ๑ ปีงบประมาณ ๒๕๖๖

๑. ความสำคัญของโครงการ/หลักการและเหตุผล

ตามยุทธศาสตร์ชาติระยะ ๒๐ ปี ประเด็นปฏิรูปประเทศด้านสาธารณสุข ๔ ด้าน ได้แก่ ๑) ด้านระบบบริหารจัดการด้านสุขภาพ ๒) ด้านระบบบริการสาธารณสุข ๓) ด้านการคุ้มครองผู้บริโภค และ ๔) ด้านความยั่งยืนและเพียงพอด้านการเงินการคลังสุขภาพ ซึ่งด้านประเด็นการปฏิรูปที่ ๓ ด้านการคุ้มครองผู้บริโภค ๑. ด้านความรอบรู้ด้านสุขภาพ เพื่อให้ประชาชนไทยทุกคนมีทักษะในการเข้าถึง และประมวลข้อมูลสุขภาพ เพื่อใช้ประกอบการตัดสินใจในการดูแลสุขภาพของตนเอง สังคมไทยเป็นสิ่งสมควรรอบรู้ด้านสุขภาพ เป็นสังคมที่ประชาชนทุกคนเข้าถึง เข้าใจข้อมูลสุขภาพและบริการสุขภาพ รวมถึงการประยุกต์ใช้ของประชาชนให้สามารถตัดสินใจดูแลสุขภาพของตนเองและครอบครัวได้อย่างเหมาะสม เพื่อให้ประเทศไทยมีระบบสาธารณสุข การศึกษา สวัสดิการสังคม และสิ่งแวดล้อมที่เอื้อให้ประชาชนเข้าใจ เข้าถึง ประเมินและปรับใช้ข้อมูลและบริการต่าง ๆ ในสังคม เพื่อตัดสินใจดูแลสุขภาพของตนเองและครอบครัวได้อย่างเหมาะสม ๒. ด้านการคุ้มครองผู้บริโภคโดยมีเป้าหมายให้เกิดแนวทางการบูรณาการงานคุ้มครองผู้บริโภคด้านบริการสุขภาพในประเทศอย่างเป็นระบบ มีมาตรฐาน เพื่อให้เกิดความต่อเนื่อง มั่นคง และยั่งยืน มีประสิทธิภาพ และเกิดประโยชน์สูงสุดแก่ผู้บริโภคด้านสุขภาพทุกกลุ่ม ซึ่งสอดคล้องกับแผนพัฒนาเศรษฐกิจและสังคมแห่งชาติ ฉบับที่ ๑๒ ที่เน้นการปฏิรูปประเทศเพื่อแก้ปัญหาพื้นฐานด้านต่าง ๆ ของประเทศ ประกอบกับยุทธศาสตร์ความเป็นเลิศกระทรวงสาธารณสุข (พ.ศ. ๒๕๖๕) ยุทธศาสตร์ด้านส่งเสริมสุขภาพ ป้องกันโรค และคุ้มครองผู้บริโภคเป็นเลิศ (Promotion Prevention & Protection Excellence) แผนงานที่ ๓ การป้องกันควบคุมโรคและลดปัจจัยเสี่ยงด้านสุขภาพ โครงการคุ้มครองผู้บริโภคด้านผลิตภัณฑ์สุขภาพและบริการสุขภาพ เพื่อส่งเสริมให้ประชาชนทุกกลุ่มวัยมีสุขภาพดี ได้รับการส่งเสริมสุขภาพ ป้องกันควบคุมโรคและภัยสุขภาพ ตลอดจนมีการคุ้มครองผู้บริโภคด้านสุขภาพ และอยู่ในสภาพแวดล้อมที่เอื้อต่อการมีคุณภาพชีวิตที่ดี โดยการมีส่วนร่วมจากทุกภาคส่วนและยุทธศาสตร์ด้านบริการเป็นเลิศ (Service Excellence) แผนงานที่ ๙ อุตสาหกรรมการแพทย์ครบวงจร การท่องเที่ยวเชิงสุขภาพ ความงาม และแพทย์แผนไทย โครงการพัฒนาการท่องเที่ยวเชิงสุขภาพและการแพทย์ เพื่อให้ประชาชนได้รับบริการสุขภาพที่มีคุณภาพมาตรฐาน ทัวถึงเป็นธรรมชาติ ด้วยระบบบริการ สุขภาพที่มีคุณภาพมาตรฐานปลอดภัยเท่าเทียม

กรมสนับสนุนบริการสุขภาพ จึงได้มียุทธศาสตร์ ระยะ ๕ ปี (พ.ศ. ๒๕๖๒ - ๒๕๖๖) โดยมีวิสัยทัศน์ ในการเป็นองค์กรหลักในการบริหารจัดการระบบบริการสุขภาพ และระบบสุขภาพภาคประชาชนให้มีคุณภาพเพื่อการคุ้มครองผู้บริโภค และการพึ่งตนเองด้านสุขภาพที่ยั่งยืนแบบมีส่วนร่วม ภายใต้พันธกิจ ข้อที่ ๑ พัฒนามาตรฐานระบบบริการสุขภาพ และกลไกการขับเคลื่อนให้สถานพยาบาลภาครัฐ เอกชน และสถานประกอบการเพื่อสุขภาพ มีคุณภาพมาตรฐานสากล , ข้อที่ ๒ พัฒนา และบังคับใช้กฎหมายอย่างมีประสิทธิภาพ ในการคุ้มครองผู้บริโภคด้านระบบบริการสุขภาพ , เป้าประสงค์ข้อที่ ๑ ประชาชนได้รับ

บริการสุขภาพที่มีมาตรฐาน คุณภาพปลอดภัย และสมประโยชน์ และอัตลักษณ์ที่ว่า เป็นผู้บริหารจัดการให้สถานพยาบาล และสถานประกอบการเพื่อสุขภาพมีคุณภาพ และเป็นผู้บริหารจัดการระบบบริการสุขภาพภาคประชาชน

ศูนย์สนับสนุนบริการสุขภาพที่ ๑ หน่วยงานส่วนภูมิภาค ของกรมสนับสนุนบริการสุขภาพ ซึ่งมีหน้าที่ในการส่งเสริม พัฒนา ควบคุม กำกับ ให้สถานพยาบาลภาคเอกชน , สถานประกอบการเพื่อสุขภาพ ได้มาตรฐานตามที่กฎหมายกำหนด มีคุณภาพ ปลอดภัย และสมประโยชน์ ดำเนินงานภายใต้พระราชบัญญัติสถานพยาบาล พ.ศ.๒๕๔๑ (แก้ไข ๒๕๕๙) , พระราชบัญญัติการประกอบโรคศิลปะ พ.ศ. ๒๕๔๒ (แก้ไข ๒๕๕๖) , พระราชบัญญัติสถานประกอบการเพื่อสุขภาพ พ.ศ. ๒๕๕๙ และกฎกระทรวง อื่นๆ ที่เกี่ยวข้อง

ศูนย์สนับสนุนบริการสุขภาพที่ ๑ จึงได้จัดทำโครงการส่งเสริม พัฒนา ควบคุม กำกับ มาตรฐานสถานพยาบาลเอกชนและสถานประกอบการเพื่อสุขภาพตามที่กฎหมายกำหนด เขตสุขภาพที่ ๑ ปีงบประมาณ ๒๕๖๖ ขึ้น เพื่อให้ประชาชนได้รับบริการจากสถานบริการภาคเอกชน สถานประกอบการเพื่อสุขภาพ ผู้ประกอบโรคศิลปะ ที่มีมาตรฐานตามที่กฎหมายกำหนด การบังคับใช้กฎหมายด้านระบบบริการสุขภาพอย่างจริงจัง ตลอดจนการพัฒนาเครือข่ายเฝ้าระวังที่เข้มแข็ง เพื่อสอดส่องการกระทำผิดด้านบริการสุขภาพในพื้นที่ การนำเทคโนโลยีมาใช้ในการให้บริการแก่ประชาชนเพื่อลดเวลา ลดขั้นตอน ลดค่าใช้จ่าย และการขับเคลื่อนธุรกิจท่องเที่ยวเชิงสุขภาพเพื่อสร้างงาน สร้างรายได้ให้กับประชาชน เสริมสร้างความเข้มแข็งทางเศรษฐกิจให้ประเทศ (Health for Wealth) มุ่งสู่การเป็นศูนย์กลางสุขภาพนานาชาติ (Medical Hub)

๒. วัตถุประสงค์ของโครงการ

๑. เพื่อพัฒนาศักยภาพเครือข่ายผู้ประกอบการด้านบริการสุขภาพ และร่วมส่งเสริม พัฒนา มาตรฐานของสถานพยาบาลภาคเอกชนและสถานประกอบการเพื่อสุขภาพ ให้มีประสิทธิภาพมากขึ้น
๒. เพื่อส่งเสริม พัฒนา และยกระดับศักยภาพในการแข่งขันด้านอุตสาหกรรมทางการแพทย์ของสถานพยาบาลภาคเอกชน สถานประกอบการเพื่อสุขภาพ หรือกลุ่มกิจการที่เกี่ยวข้องกับอุตสาหกรรมทางการแพทย์ บริการสุขภาพ และการท่องเที่ยวเชิงสุขภาพ
๓. เพื่อควบคุม กำกับ เฝ้าระวังการประกอบกิจการ รวมถึงยกระดับ สถานพยาบาลภาคเอกชน, สถานพยาบาลภาคเอกชนกลุ่มเสี่ยง , การประกอบโรคศิลปะของผู้ประกอบโรคศิลปะ, สถานประกอบการเพื่อสุขภาพและสถานศึกษาด้านการบริการเพื่อสุขภาพ ให้มีมาตรฐานตามที่กฎหมายกำหนด
๔. เพื่อส่งเสริม สนับสนุนให้ประชาชนเข้ารับบริการผ่านระบบการให้บริการภาครัฐแบบเบ็ดเสร็จทางอิเล็กทรอนิกส์ (Biz Portal) เกี่ยวกับธุรกรรมสถานพยาบาลภาคเอกชน และสถานประกอบการเพื่อสุขภาพ
๕. เพื่อพัฒนามาตรฐาน สถานพยาบาลภาคเอกชน, สถานประกอบการเพื่อสุขภาพ ให้มีคุณภาพตามมาตรฐานสู่สากล เพื่อเพิ่มมูลค่าบริการทางสุขภาพ (Health for Wealth) มุ่งสู่การเป็นศูนย์กลางสุขภาพนานาชาติ (Medical Hub)

๓. ขอบเขตของโครงการ/พื้นที่เป้าหมาย/กลุ่มเป้าหมาย

๑. สถานพยาบาลภาคเอกชน และสถานประกอบการเพื่อสุขภาพ ในพื้นที่เขตสุขภาพที่ ๑
๒. ผู้รับผิดชอบงานคุ้มครองผู้บริโภคด้านระบบบริการสุขภาพ สถานพยาบาลภาคเอกชน และสถานประกอบการเพื่อสุขภาพ ของสำนักงานสาธารณสุขจังหวัด สำนักงานสาธารณสุขอำเภอ โรงพยาบาล และผู้มีส่วนเกี่ยวข้องในพื้นที่เขตสุขภาพที่ ๑

๔. ผลผลิตของโครงการ

๑. เครือข่ายผู้ประกอบการด้านบริการสุขภาพ ได้รับการส่งเสริม พัฒนาศักยภาพให้มีความเข้าใจ ในมาตรฐานตามที่กฎหมายกำหนด และเครือข่ายเฝ้าระวังสถานพยาบาลและการประกอบโรคศิลปะมีความ เข้มแข็ง สามารถปฏิบัติงานเฝ้าระวังด้านบริการสุขภาพในพื้นที่ได้อย่างมีประสิทธิภาพ
๒. ประชาชน รวมถึงนักท่องเที่ยว ได้รับการส่งเสริม พัฒนาให้เกิดความรู้ ความเข้าใจ และ ตัดสินใจเลือกในการใช้บริการสุขภาพจากสถานพยาบาลภาคเอกชน และสถานประกอบการเพื่อสุขภาพ
๓. สถานพยาบาลภาคเอกชน , สถานพยาบาลภาคเอกชนกลุ่มเสี่ยง , การประกอบโรคศิลปะของผู้ ประกอบโรคศิลปะ , สถานประกอบการเพื่อสุขภาพ และสถานศึกษาด้านการบริการเพื่อสุขภาพ ได้รับการ ควบคุม กำกับ และเฝ้าระวังคุณภาพมาตรฐานตามที่กฎหมายกำหนด
๔. เครือข่ายการคุ้มครองผู้บริโภคด้านบริการสุขภาพ (HSS Alert) ได้รับการพัฒนา และยกระดับการ เตือนภัยให้มีประสิทธิภาพ ได้มาตรฐานตามเกณฑ์ที่กฎหมายกำหนด
๕. สถานพยาบาลภาคเอกชน, สถานประกอบการเพื่อสุขภาพ ได้รับการพัฒนามาตรฐาน ให้มีคุณภาพตามมาตรฐานสู่สากล และเผยแพร่ประชาสัมพันธ์ให้เป็นที่แพร่หลาย รวมถึงสนับสนุนการสร้าง รายได้ให้กับประเทศ ประกอบด้วย ๔ ผลผลิตหลัก ได้แก่ ศูนย์กลางบริการเพื่อส่งเสริมสุขภาพ (Wellness Hub) ศูนย์กลางบริการสุขภาพ (Medical Service Hub) ศูนย์กลางบริการวิชาการและ งานวิจัย (Academic Hub) และศูนย์กลางยาและผลิตภัณฑ์สุขภาพ (Product Hub) เพื่อให้ประเทศไทย มุ่งสู่การเป็นศูนย์กลางสุขภาพนานาชาติ (Medical Hub)

๕. ผลลัพธ์ของโครงการ

๑. เครือข่ายผู้ประกอบการด้านบริการสุขภาพมีความเข้าใจในมาตรฐานตามที่กฎหมายกำหนด เครือข่ายเฝ้าระวังสถานพยาบาลและการประกอบโรคศิลปะ มีความเข้มแข็ง สามารถปฏิบัติงานเฝ้าระวัง สถานพยาบาลภาคเอกชน, สถานประกอบการเพื่อสุขภาพ อย่างมีประสิทธิภาพมากขึ้น
๒. ประชาชน รวมถึงนักท่องเที่ยวเกิดความเชื่อมั่นและได้รับการด้านสุขภาพที่มีคุณภาพ ปลอดภัยได้มาตรฐาน ไม่เกิดข้อร้องเรียน
๓. สถานพยาบาลภาคเอกชน , สถานพยาบาลภาคเอกชนกลุ่มเสี่ยง , การประกอบโรคศิลปะของผู้ ประกอบโรคศิลปะ , สถานประกอบการเพื่อสุขภาพ และสถานศึกษาด้านการบริการเพื่อสุขภาพ ดำเนินงานมีคุณภาพตามมาตรฐานที่กฎหมายกำหนด
๔. เครือข่ายการคุ้มครองผู้บริโภคด้านบริการสุขภาพ (HSS Alert) มีการเตือนภัยอย่างมี ประสิทธิภาพ ทำให้การดำเนินงานมีมาตรฐานตามเกณฑ์ที่กฎหมายกำหนด
๕. สถานพยาบาลภาคเอกชน , สถานประกอบการเพื่อสุขภาพ มีคุณภาพตามมาตรฐานสู่สากล และเป็นที่ยู่อัจกรมถึงสนับสนุนการสร้างรายได้ให้กับประเทศ (เน้นบริการเพื่อส่งเสริมสุขภาพ บริการ

สุขภาพ บริการวิชาการและงานวิจัย ยาและผลิตภัณฑ์สุขภาพ) เพื่อให้ประเทศไทยมุ่งสู่การเป็นศูนย์กลางสุขภาพนานาชาติ (Medical Hub)

๖. ตัวชี้วัดความสำเร็จของโครงการ/เป้าหมาย

ลำดับ	ตัวชี้วัดความสำเร็จของโครงการ	จำนวน	หน่วยนับ
๑.	ร้อยละของสถานพยาบาลกลุ่มเป้าหมายผ่านเกณฑ์มาตรฐานตามที่กำหนด	๘๐	ร้อยละ
๒.	ร้อยละของสถานประกอบการเพื่อสุขภาพกลุ่มเป้าหมายผ่านเกณฑ์มาตรฐานตามที่กำหนด	๘๐	ร้อยละ
๓.	ร้อยละความสำเร็จของการขับเคลื่อนการให้บริการผ่านระบบ Biz Portal ลงสู่หน่วยงานส่วนภูมิภาค (ตัวชี้วัดตามคำรับรองฯ)	๑๐	ร้อยละ
๔.	ร้อยละของสถานพยาบาลกลุ่มเป้าหมายมีคุณภาพเข้าสู่มาตรฐานสากล	๑๐	ร้อยละ
๕.	ร้อยละของสถานประกอบการเพื่อสุขภาพกลุ่มเป้าหมายมีคุณภาพเข้าสู่มาตรฐานสากล	๑๐	ร้อยละ
๖.	ร้อยละของสถานพยาบาลกลุ่มเป้าหมายมีศักยภาพในการแข่งขันด้านอุตสาหกรรมทางการแพทย์	๑๐	ร้อยละ
๗.	ร้อยละของสถานประกอบการเพื่อสุขภาพกลุ่มเป้าหมายมีศักยภาพในการแข่งขันด้านอุตสาหกรรมทางการแพทย์	๑๐	ร้อยละ
๘.	อัตราการเพิ่มขึ้นของจำนวนสถานประกอบการด้านการท่องเที่ยวเชิงสุขภาพที่ได้รับมาตรฐานตามที่กำหนด (ตัวชี้วัดตรวจราชการ)	๑๐	ร้อยละ

๗. ความเชื่อมโยงกับยุทธศาสตร์

๗.๑ ยุทธศาสตร์กระทรวงสาธารณสุข

ยุทธศาสตร์ชาติระยะ ๒๐ ปี ประเด็นปฏิรูปประเทศด้านสาธารณสุข

ประเด็นการปฏิรูปที่ ๓ ด้านการคุ้มครองผู้บริโภค

ยุทธศาสตร์ด้านส่งเสริมสุขภาพ ป้องกันโรค และคุ้มครองผู้บริโภคเป็นเลิศ (Promotion Prevention & Protection Excellence)

แผนงานที่ ๓ การป้องกันควบคุมโรคและลดปัจจัยเสี่ยงด้านสุขภาพ โครงการคุ้มครองผู้บริโภคด้านผลิตภัณฑ์สุขภาพและบริการสุขภาพ

ยุทธศาสตร์ด้านบริการเป็นเลิศ (Service Excellence)

แผนงานที่ ๔ อุตสาหกรรมทางการแพทย์ครบวงจร การท่องเที่ยวเชิงสุขภาพ ความงาม และแพทย์แผนไทย

๗.๒ ยุทธศาสตร์กรมสนับสนุนบริการสุขภาพ

ยุทธศาสตร์กรมสนับสนุนบริการสุขภาพ ปี ๒๕๖๒ - ๒๕๖๖

ยุทธศาสตร์ที่ ๑ พัฒนาและยกระดับมาตรฐานสถานพยาบาลรัฐ เอกชน และสถานประกอบการเพื่อสุขภาพ สู่มาตรฐานสากล และพัฒนาอุตสาหกรรมทางการแพทย์ครบวงจร

เป้าประสงค์เชิงยุทธศาสตร์ที่ ๑ สถานพยาบาลภาครัฐ เอกชน และสถานประกอบการเพื่อสุขภาพไม่ต่ำกว่ามาตรฐานที่กำหนด

เป้าประสงค์เชิงยุทธศาสตร์ที่ ๒ ประชาชนได้รับบริการด้านสุขภาพที่ปลอดภัย

๘. ผู้รับผิดชอบ

กลุ่มคุ้มครองผู้บริโภคด้านระบบบริการสุขภาพ ศูนย์สนับสนุนบริการสุขภาพที่ ๑ โทรศัพท์ :

๐๘๘-๔๓๓๙๔๗๐ Email: yukikung_๐๗๑๒@hotmail.com

๙. ทรัพยากรที่ต้องใช้

- ๑) งบประมาณ
- ๒) บุคลากรศูนย์สนับสนุนบริการสุขภาพที่ ๑
- ๓) โปรแกรมประชุมออนไลน์ Zoom meeting
- ๔) สื่อประชาสัมพันธ์
- ๕) วัสดุอุปกรณ์สำนักงาน และอุปกรณ์ไอที
- ๖) รถยนต์ของทางราชการ
- ๗) พนักงานขับรถยนต์
- ๘) น้ำมันเชื้อเพลิง
- ๙) แอปพลิเคชัน Line official

๑๐. งบประมาณ

งบประมาณจากกรมสนับสนุนบริการสุขภาพ กระทรวงสาธารณสุข จำนวนทั้งสิ้น ๓๗๗,๓๕๒ บาท (สามแสนเจ็ดหมื่นเจ็ดพันสามร้อยห้าสิบบาทถ้วน) โดยมีรายละเอียดดังต่อไปนี้

กิจกรรมที่ ๑ จัดประชุมชี้แจงนโยบายและตัวชี้วัดด้านคุ้มครองผู้บริโภคด้านบริการสุขภาพ ปีงบประมาณ ๒๕๖๖ แก่ผู้รับผิดชอบงานระดับจังหวัด ผ่านระบบออนไลน์

วัตถุประสงค์

เพื่อชี้แจงนโยบายและตัวชี้วัดเพื่อขับเคลื่อนงานคุ้มครองผู้บริโภคด้านบริการสุขภาพ ปีงบประมาณ ๒๕๖๕ แก่ผู้รับผิดชอบงานระดับจังหวัด

กลุ่มเป้าหมาย

- ๑) เจ้าหน้าที่ผู้รับผิดชอบกลุ่มคุ้มครองผู้บริโภคด้านระบบบริการสุขภาพ ของศูนย์สนับสนุนบริการสุขภาพที่ ๑
- ๒) เจ้าหน้าที่สำนักงานสาธารณสุขจังหวัดในเขตสุขภาพที่ ๑

การดำเนินงาน

- ๑) จัดทำหนังสือเชิญผู้รับผิดชอบงานสำนักงานสาธารณสุขจังหวัดเข้าร่วมการประชุม
- ๒) จัดประชุมเพื่อชี้แจงนโยบายและตัวชี้วัดเพื่อขับเคลื่อนงานคุ้มครองผู้บริโภคด้านบริการสุขภาพ ปีงบประมาณ ๒๕๖๖ แก่ผู้รับผิดชอบงานสำนักงานสาธารณสุขจังหวัดในเขตสุขภาพที่ ๑ ผ่านระบบออนไลน์

ระยะเวลาดำเนินงาน ๑ ธันวาคม ๒๕๖๕ - ๓๑ ธันวาคม ๒๕๖๕

กิจกรรม/รายละเอียดงบประมาณ

- | | | | |
|------------------------------|---------------------|-------|-----|
| - ค่าอาหารกลางวัน | ๕ คน×๑๒๐ บาท×๑ มื้อ | = ๖๐๐ | บาท |
| - ค่าอาหารว่างและเครื่องดื่ม | ๕ คน×๓๕ บาท×๒ มื้อ | = ๓๕๐ | บาท |

งบประมาณกิจกรรมที่ ๑ รวมทั้งสิ้นจำนวน ๙๕๐ บาท (เก้าร้อยห้าสิบบาทถ้วน)

งบประมาณดังกล่าวจ่ายทุกรายการ

กิจกรรมที่ ๒ ลงพื้นที่เพื่อร่วมตรวจประเมินมาตรฐานคุณภาพบริการของสถานพยาบาลประเภทที่รับผู้ป่วยไว้ค้างคืน และประเภทที่ไม่รับผู้ป่วยไว้ค้างคืน ร่วมกับสำนักงานสาธารณสุขจังหวัด และตรวจเฝ้าระวังสถานประกอบการเพื่อสุขภาพ ประเภทกิจการการดูแลผู้สูงอายุหรือผู้ที่มีภาวะพึ่งพิง ในเขตสุขภาพที่ ๑

วัตถุประสงค์

๑) เพื่อตรวจประเมินมาตรฐานคุณภาพบริการของสถานพยาบาลประเภทที่รับผู้ป่วยไว้ค้างคืนและประเภทที่ไม่รับผู้ป่วยไว้ค้างคืน ในเขตสุขภาพที่ ๑ ให้เป็นไปตามที่กฎหมายกำหนด

๒) เพื่อตรวจเฝ้าระวังสถานประกอบการเพื่อสุขภาพ ประเภทกิจการการดูแลผู้สูงอายุหรือผู้ที่มีภาวะพึ่งพิง ในเขตสุขภาพที่ ๑ ให้เป็นไปตามมาตรฐานที่กฎหมายกำหนด

กลุ่มเป้าหมาย

- ๑) สถานพยาบาลประเภทที่รับผู้ป่วยไว้ค้างคืน จำนวน ๑๖ แห่ง และสถานพยาบาลประเภทที่ไม่รับผู้ป่วยไว้ค้างคืน จำนวน ๑๒๑ แห่ง ในเขตสุขภาพที่ ๑
- ๒) กิจการการดูแลผู้สูงอายุหรือผู้ที่มีภาวะพึ่งพิง จำนวน ๔๒ แห่ง ในเขตสุขภาพที่ ๑
- ๓) สถาบันการศึกษา หน่วยงาน องค์กรต่างๆที่ได้รับการรับรองหลักสูตรด้านการบริการสุขภาพ จำนวน ๗๙ แห่ง ในเขตสุขภาพที่ ๑

การดำเนินงาน

- ๑) จัดทำฐานข้อมูลสถานพยาบาล สถานประกอบการเพื่อสุขภาพ ในพื้นที่เขตสุขภาพที่ ๑
- ๒) จัดทำคำสั่งแต่งตั้งคณะทำงานตรวจมาตรฐานคุณภาพบริการของสถานพยาบาลประเภทที่รับผู้ป่วยไว้ค้างคืน และสถานพยาบาลประเภทที่ไม่รับผู้ป่วยไว้ค้างคืน ศูนย์สนับสนุนบริการสุขภาพที่ ๑
- ๓) จัดทำหนังสือขอแผนการดำเนินงานของสำนักงานสาธารณสุขจังหวัดในเขตสุขภาพที่ ๑
- ๔) จัดทีมร่วมตรวจมาตรฐานคุณภาพบริการของสถานพยาบาลประเภทที่รับผู้ป่วยไว้ค้างคืน และประเภทที่ไม่รับผู้ป่วยไว้ค้างคืนตามแผนการดำเนินงานของสำนักงานสาธารณสุขจังหวัดในเขตสุขภาพที่ ๑
- ๕) สรุปผลการตรวจประเมินเสนอต่อคณะกรรมการสถานพยาบาลประจำจังหวัดแต่ละจังหวัด
- ๖) ตรวจเฝ้าระวังสถานประกอบการเพื่อสุขภาพ ประเภทกิจการการดูแลผู้สูงอายุหรือผู้ที่มีภาวะพึ่งพิง และตรวจประเมินมาตรฐานสถาบันการศึกษา หน่วยงาน องค์กรต่างๆที่ได้รับการรับรองหลักสูตรด้านการบริการสุขภาพ ในเขตสุขภาพที่ ๑
- ๗) สรุปผลการตรวจประเมินเสนอต่อคณะกรรมการพิจารณาการขอรับใบอนุญาตสถานประกอบการเพื่อสุขภาพ ประเภทกิจการการดูแลผู้สูงอายุหรือผู้ที่มีภาวะพึ่งพิง และเสนอต่อผู้อนุญาตต่อไป

ระยะเวลาดำเนินงาน ๑ ธันวาคม ๒๕๖๕ - ๓๑ สิงหาคม ๒๕๖๖

กิจกรรม/รายละเอียดงบประมาณ

ในเขตพื้นที่จังหวัดเชียงใหม่

- ค่าเบี้ยเลี้ยง	๗ คน×๑๒๐ บาท×๙ วัน	= ๗,๕๖๐/ บาท
- ค่าน้ำมันเชื้อเพลิง	๑,๕๐๐ บาท	= ๑,๕๐๐/ บาท

นอกเขตพื้นที่จังหวัดเชียงใหม่

- ค่าที่พัก	๗ คน×๘๐๐ บาท×๗ คืน	= ๓๙,๒๐๐/ บาท
- ค่าเบี้ยเลี้ยง	๗ คน×๒๕๐ บาท×๑๔ วัน	= ๒๓,๕๒๐/ บาท
- ค่าน้ำมันเชื้อเพลิง	๑,๐๐๐ บาท×๗ จังหวัด	= ๗,๐๐๐ / บาท

งบประมาณกิจกรรมที่ ๒ รวมทั้งสิ้นจำนวน ๗๘,๗๘๐ บาท (เจ็ดหมื่นแปดพันเจ็ดร้อยแปดสิบบาทถ้วน)
งบประมาณจ่ายทุกรายการ

กิจกรรมที่ ๓ ส่งเสริมสถานประกอบการเพื่อสุขภาพ ประเภทกิจการการดูแลผู้สูงอายุหรือผู้มีภาวะพึ่งพิงให้มีมาตรฐานตามที่กฎหมายกำหนด

วัตถุประสงค์

๑) เพื่อตรวจประเมินสถานประกอบการเพื่อสุขภาพ ประเภทกิจการการดูแลผู้สูงอายุหรือผู้มีภาวะพึ่งพิงให้มีมาตรฐานตามที่กฎหมายกำหนด ในเขตสุขภาพที่ ๑

๒) เพื่อส่งเสริมและพัฒนาศักยภาพเครือข่ายผู้ประกอบการ ผู้ดำเนินการ และผู้ให้บริการ ในกิจการการดูแลผู้สูงอายุหรือผู้มีภาวะพึ่งพิง ในเขตสุขภาพที่ ๑

กลุ่มเป้าหมาย

๑) เจ้าหน้าที่ผู้รับผิดชอบกลุ่มคุ้มครองผู้บริโภคด้านระบบบริการสุขภาพ ของศูนย์สนับสนุนบริการสุขภาพที่ ๑

๒) เจ้าหน้าที่สำนักงานสาธารณสุขจังหวัดในเขตสุขภาพที่ ๑

๓) เจ้าหน้าที่จากองค์กรปกครองส่วนท้องถิ่นที่สถานประกอบการตั้งอยู่

๓) เครือข่ายผู้ประกอบการ ผู้ดำเนินการ และผู้ให้บริการในสถานประกอบการเพื่อสุขภาพ ประเภทกิจการการดูแลผู้สูงอายุหรือผู้มีภาวะพึ่งพิง ในเขตสุขภาพที่ ๑

๔) กิจการการดูแลผู้สูงอายุหรือผู้มีภาวะพึ่งพิง (รายใหม่) ในเขตสุขภาพที่ ๑

การดำเนินงาน

๑) ลงพื้นที่ตรวจประเมินสถานประกอบการเพื่อสุขภาพ ประเภทกิจการการดูแลผู้สูงอายุหรือผู้มีภาวะพึ่งพิง (รายใหม่) ให้มีมาตรฐานตามที่กฎหมายกำหนด ในเขตสุขภาพที่ ๑

๒) จัดอบรมเชิงปฏิบัติการพัฒนาศักยภาพเครือข่ายผู้ประกอบการ ผู้ดำเนินการ และผู้ให้บริการ ในกิจการการดูแลผู้สูงอายุหรือผู้มีภาวะพึ่งพิง ในเขตสุขภาพที่ ๑ ผ่านระบบออนไลน์

ระยะเวลาดำเนินงาน ๑ ธันวาคม ๒๕๖๕ - ๓๑ สิงหาคม ๒๕๖๖

กิจกรรม/รายละเอียดงบประมาณ

ค่าใช้จ่ายลงตรวจในพื้นที่

- ค่าเบี้ยเลี้ยง	๗ คน×๒๔๐ บาท×๑๐ วัน	= ๑๖,๘๐๐ / บาท
- ค่าน้ำมันเชื้อเพลิง	๑,๘๗๐ บาท	= ๑,๘๗๐ / บาท
- ค่าที่พัก	๖ คน×๘๐๐ บาท×๕ คืน	= ๒๔,๐๐๐ / บาท

ค่าใช้จ่ายการอบรม

- ค่าอาหารกลางวัน	๗ คน×๑๒๐ บาท×๑ มื้อ	= ๘๔๐ / บาท
- ค่าอาหารว่างและเครื่องดื่ม	๗ คน×๓๕ บาท×๒ มื้อ	= ๔๙๐ / บาท
- ค่าวิทยากร	๒ คน×๖๐๐ บาท×๔ ชั่วโมง	= ๔,๘๐๐ / บาท

งบประมาณกิจกรรมที่ ๓ รวมทั้งสิ้นจำนวน ๔๘,๘๐๐/บาท (สี่หมื่นแปดพันแปดร้อยบาทถ้วน)
งบประมาณถัวจ่ายทุกรายการ

กิจกรรมที่ ๔ ประชุมคณะกรรมการพิจารณาการขอรับใบอนุญาตสถานประกอบการเพื่อสุขภาพ ประเภท
กิจการการดูแลผู้สูงอายุหรือผู้มีภาวะพึ่งพิง

วัตถุประสงค์

เพื่อพิจารณาการขอรับใบอนุญาตสถานประกอบการเพื่อสุขภาพ ประเภทกิจการการดูแลผู้สูงอายุ
หรือผู้มีภาวะพึ่งพิง ในเขตพื้นที่รับผิดชอบ

กลุ่มเป้าหมาย

๑) คณะกรรมการพิจารณาการขอรับใบอนุญาตสถานประกอบการเพื่อสุขภาพ ประเภท
กิจการการดูแลผู้สูงอายุหรือผู้มีภาวะพึ่งพิง

๒) สถานประกอบการกิจการการดูแลผู้สูงอายุหรือผู้มีภาวะพึ่งพิง ในเขตสุขภาพที่ ๑

การดำเนินงาน

๑) จัดทำคำสั่งแต่งตั้งคณะกรรมการพิจารณาการขอรับใบอนุญาตสถานประกอบการ
เพื่อสุขภาพ ประเภทกิจการการดูแลผู้สูงอายุหรือผู้มีภาวะพึ่งพิง

๒) จัดการประชุมเพื่อพิจารณาการขอรับใบอนุญาตสถานประกอบการเพื่อสุขภาพ ประเภทกิจการ
การดูแลผู้สูงอายุหรือผู้มีภาวะพึ่งพิง ในเขตพื้นที่รับผิดชอบ

ระยะเวลาดำเนินงาน ๑ ธันวาคม ๒๕๖๕ – ๓๐ กันยายน ๒๕๖๖

กิจกรรม/รายละเอียดงบประมาณ

- ค่าอาหารกลางวัน ๘ คน×๑๒๐ บาท×๑ มื้อ×๑๐ ครั้ง = ๙,๖๐๐ /บาท

- ค่าอาหารว่างและเครื่องดื่ม ๘ คน×๓๕ บาท×๒ มื้อ×๑๐ ครั้ง = ๕,๖๐๐ /บาท

งบประมาณกิจกรรมที่ ๔ รวมทั้งสิ้นจำนวน ๑๕,๒๐๐/บาท (หนึ่งหมื่นห้าพันสองร้อยบาทถ้วน)
งบประมาณถัวจ่ายทุกรายการ

กิจกรรมที่ ๕ ส่งเสริม พัฒนาและยกระดับสถานพยาบาล สถานประกอบการเพื่อสุขภาพให้มีคุณภาพเข้าสู่
มาตรฐานสากล

วัตถุประสงค์

เพื่อส่งเสริม พัฒนาและยกระดับสถานพยาบาล สถานประกอบการเพื่อสุขภาพให้มีคุณภาพเข้าสู่
มาตรฐานสากล ในเขตสุขภาพที่ ๑

กลุ่มเป้าหมาย

๑) เจ้าหน้าที่ผู้รับผิดชอบกลุ่มคุ้มครองผู้บริโภคด้านระบบบริการสุขภาพ ของศูนย์สนับสนุน
บริการสุขภาพที่ ๑

๒) เจ้าหน้าที่สำนักงานสาธารณสุขจังหวัดในเขตสุขภาพที่ ๑

๓) สถานพยาบาลภาคเอกชน และสถานประกอบการเพื่อสุขภาพ ในพื้นที่เขตสุขภาพที่ ๑

การดำเนินงาน

๑) รับถ่ายทอดนโยบาย ตัวชี้วัด และแนวทางปฏิบัติจากส่วนกลาง

๒) จัดทำคำสั่งแต่งตั้งคณะกรรมการประเมินมาตรฐานสากลระดับเขตสุขภาพ

๓) ปรับปรุงฐานข้อมูลสถานพยาบาลภาคเอกชน สถานประกอบการเพื่อสุขภาพที่มีคุณภาพ
มาตรฐานระดับสากลในพื้นที่

๔) ประชาสัมพันธ์และเชิญชวนสถานพยาบาลภาคเอกชน สถานประกอบการเพื่อสุขภาพในเขต
พื้นที่รับผิดชอบเข้าร่วมกิจกรรมส่งเสริมสถานพยาบาลภาคเอกชนและสถานประกอบการเพื่อสุขภาพเข้าสู่
มาตรฐานสากล

๕) จัดอบรมพัฒนาศักยภาพเจ้าหน้าที่ผู้รับผิดชอบงานสถานพยาบาล และสถานประกอบการเพื่อสุขภาพสำนักงานสาธารณสุขจังหวัดในเขตพื้นที่รับผิดชอบทั้ง ๘ จังหวัด ผ่านระบบ Zoom meeting

๖) ตรวจสอบประเมินมาตรฐานสากลสถานพยาบาลภาคเอกชน และสถานประกอบการเพื่อสุขภาพ และให้การรับรองระดับเขต

๗) รวบรวมและรายงานผลการดำเนินงาน

๘) สรุปผลการดำเนินงาน ปัญหาอุปสรรค และโอกาสพัฒนา

๙) รายงานสรุปและวิเคราะห์ผลการดำเนินงาน นำส่งส่วนกลางเพื่อรายงานผู้บริหารทราบต่อไป
ระยะเวลาดำเนินงาน ๑ ธันวาคม ๒๕๖๕ - ๓๐ กันยายน ๒๕๖๖

กิจกรรม/รายละเอียดงบประมาณ

ค่าใช้จ่ายการอบรม

- ค่าอาหารกลางวัน	๑๐ คน×๑๒๐ บาท×๑ มื้อ×๒ วัน	= ๒,๔๐๐ / บาท
- ค่าอาหารว่างและเครื่องดื่ม	๑๐ คน×๓๕ บาท×๒ มื้อ× ๒ วัน	= ๑,๔๐๐ / บาท
- ค่าวิทยากร	๔ คน×๖๐๐ บาท×๖ ชั่วโมง	= ๑๔,๔๐๐ / บาท

ค่าใช้จ่ายลงตรวจในพื้นที่

- ค่าเบี้ยเลี้ยง	๔ คน×๒๔๐ บาท×๗ วัน	= ๖,๗๒๐ / บาท
- ค่าน้ำมันเชื้อเพลิง	๒,๐๐๐ บาท	= ๒,๐๐๐ / บาท
- ค่าที่พัก	๔ คน×๘๐๐ บาท×๓ คืน	= ๙,๖๐๐ / บาท

งบประมาณกิจกรรมที่ ๕ รวมทั้งสิ้นจำนวน ๓๖,๕๒๐/บาท (สามหมื่นหกพันห้าร้อยยี่สิบบาทถ้วน)
งบประมาณถัวจ่ายทุกรายการ

กิจกรรมที่ ๖ การขับเคลื่อนการให้บริการผ่านระบบ Biz Portal ในเขตสุขภาพที่ ๑ สู่การเป็นองค์กรดิจิทัล

วัตถุประสงค์

เพื่อขับเคลื่อนการให้บริการประชาชนผ่านระบบ Biz Portal ในเขตสุขภาพที่ ๑

กลุ่มเป้าหมาย

๑) เจ้าหน้าที่ผู้รับผิดชอบกลุ่มคุ้มครองผู้บริโภคด้านระบบบริการสุขภาพ ของศูนย์สนับสนุนบริการสุขภาพที่ ๑

๒) เจ้าหน้าที่สำนักงานสาธารณสุขจังหวัดในเขตสุขภาพที่ ๑

๓) สถานพยาบาลภาคเอกชน และสถานประกอบการเพื่อสุขภาพ ในพื้นที่เขตสุขภาพที่ ๑

การดำเนินงาน

๑) จัดทำคำสั่งแต่งตั้งคณะทำงานขับเคลื่อนการให้บริการผ่านระบบ Biz Portal ในเขตสุขภาพที่ ๑

๒) จัดทำแผนการดำเนินงานร่วมกันระหว่างศูนย์สนับสนุนบริการสุขภาพที่ ๑ กับสำนักงานสาธารณสุขจังหวัดในเขตพื้นที่รับผิดชอบทั้ง ๘ จังหวัด

๓) ประชุมชี้แจงแนวทางการขับเคลื่อนการให้บริการผ่านระบบ Biz Portal ให้กับสำนักงานสาธารณสุขจังหวัดในเขตพื้นที่รับผิดชอบทั้ง ๘ จังหวัด

๔) ตรวจสอบคุณภาพข้อมูลในระบบ Biz Portal

๕) ดำเนินการทดสอบการใช้งานระบบ Biz Portal

๖) จัดทำสื่อประชาสัมพันธ์การให้บริการผ่านระบบ Biz Portal ให้กับประชาชน

๗) จัดอบรมการให้บริการและการใช้งานระบบ Biz Portal ให้กับประชาชน

๘) ให้คำปรึกษา แนะนำการให้บริการและการใช้งานระบบ Biz Portal ในพื้นที่

๙) รายงานผลการดำเนินงาน ปัญหาอุปสรรค และข้อเสนอแนะ ให้ผู้บริหารรับทราบ

ระยะเวลาดำเนินงาน ๑ ธันวาคม ๒๕๖๕ – ๓๐ กันยายน ๒๕๖๖

กิจกรรม/รายละเอียดงบประมาณ

- ค่าอาหารกลางวัน	๑๐ คน×๑๒๐ บาท×๑ มื้อ	= ๑,๒๐๐ / บาท
- ค่าอาหารว่างและเครื่องดื่ม	๑๐ คน×๓๕ บาท×๒ มื้อ	= ๗๐๐ / บาท
- ค่าวิทยากร	๒ คน×๖๐๐ บาท×๔ ชั่วโมง	= ๔,๘๐๐ / บาท

งบประมาณกิจกรรมที่ ๖ รวมทั้งสิ้นจำนวน ๖,๗๐๐ บาท (หกพันเจ็ดร้อยบาทถ้วน) งบประมาณถัวจ่าย
ทุกรายการ

กิจกรรมที่ ๗ สนับสนุนงบประมาณตามภารกิจงานสถานพยาบาลภาคเอกชน และสถานประกอบการเพื่อ
สุขภาพ ให้สำนักงานสาธารณสุขจังหวัด ในเขตสุขภาพที่ ๑

วัตถุประสงค์

เพื่อสนับสนุนงบประมาณในการดำเนินงานตามภารกิจงานสถานพยาบาลภาคเอกชน และสถาน
ประกอบการเพื่อสุขภาพ ให้สำนักงานสาธารณสุขจังหวัด ในเขตสุขภาพที่ ๑

กลุ่มเป้าหมาย

สำนักงานสาธารณสุขจังหวัด ในเขตสุขภาพที่ ๑

การดำเนินงาน

- ๑) จัดประชุมเพื่อชี้แจงนโยบายและตัวชี้วัดแก่สำนักงานสาธารณสุขจังหวัดในเขตสุขภาพที่ ๑
- ๒) จัดทำหนังสือเพื่อขอแผนการดำเนินงานด้านคุ้มครองผู้บริโภคด้านบริการสุขภาพของ
สำนักงานสาธารณสุขจังหวัด ในเขตสุขภาพที่ ๑
- ๓) รวบรวมแผนการดำเนินงานของสำนักงานสาธารณสุขจังหวัด เพื่อบูรณาการการทำงาน
ร่วมกัน

ระยะเวลาดำเนินงาน ๑ ธันวาคม ๒๕๖๕ – ๓๑ สิงหาคม ๒๕๖๖

กิจกรรม/รายละเอียดงบประมาณ

- เชียงราย		= ๒๘,๕๖๐ บาท
- เชียงใหม่		= ๑๑๓,๓๘๐ บาท
- น่าน		= ๗,๒๒๕ บาท
- พะเยา		= ๖,๓๕๔ บาท
- แพร่		= ๗,๔๑๗ บาท
- แม่ฮ่องสอน		= ๔,๓๓๕ บาท
- ลำปาง		= ๑๕,๓๖๔ บาท
- ลำพูน		= ๗,๗๕๗ บาท

งบประมาณกิจกรรมที่ ๗ รวมทั้งสิ้นจำนวน ๑๙๐,๔๐๒ บาท (หนึ่งแสนเก้าหมื่นสี่ร้อยสองบาทถ้วน)

๑๑. ผู้เกี่ยวข้องกับโครงการ

- ๑) เจ้าหน้าที่ศูนย์สนับสนุนบริการสุขภาพที่ ๑
- ๒) เจ้าหน้าที่สำนักงานสาธารณสุขจังหวัด ในเขตสุขภาพที่ ๑
- ๓) สถานพยาบาลเอกชน ในเขตสุขภาพที่ ๑
- ๔) สถานประกอบการเพื่อสุขภาพ ในเขตสุขภาพที่ ๑
- ๖) กลุ่มเทคโนโลยีสารสนเทศ สำนักเลขานุการกรม
- ๗) งานเทคโนโลยีสารสนเทศ กองสถานประกอบการเพื่อสุขภาพ
- ๘) งานเทคโนโลยีสารสนเทศ กองสถานพยาบาลและการประกอบโรคศิลปะ

๑๒. การติดตามและประเมินผลการดำเนินงาน

- ๑) ติดตามจากรายงานผลการดำเนินงานจากสำนักงานสาธารณสุขจังหวัด ในเขตสุขภาพที่ ๑
- ๒) ระบบกิจการดูแลผู้สูงอายุหรือผู้ที่มีภาวะพึ่งพิง <http://www.esta.hss.moph.go.th/index.php>
- ๓) การลงพื้นที่ติดตามการดำเนินงานของศูนย์สนับสนุนบริการสุขภาพที่ ๑ ร่วมกับสำนักงานสาธารณสุขจังหวัด ในเขตสุขภาพที่ ๑
- ๔) ระบบสารสนเทศกองสถานประกอบการเพื่อสุขภาพ <http://spa.hss.moph.go.th/>
- ๕) ระบบการให้บริการภาครัฐแบบเบ็ดเสร็จทางอิเล็กทรอนิกส์ <https://bizportal.go.th/>

๑๓. ความเสี่ยงที่สำคัญและแนวทางในการลดความเสี่ยง

ลำดับ	ความเสี่ยงที่สำคัญ	แนวทางการลดความเสี่ยง
๑.	การทำโครงการกลุ่มเป้าหมายอาจไม่ครบที่ตั้งเป้าหมายไว้	- มีการประสานงานกับเครือข่ายรวมทั้งการจัดโครงการและงบประมาณ - สื่อสารประชาสัมพันธ์ ให้เห็นความสำคัญของการโครงการฯ - ประสาน ล่วงหน้า และให้มีระบบการตอบรับการเข้าร่วมโครงการฯ
๒.	การจัดประชุมออนไลน์เกิดการขัดข้องของระบบ	- การทดสอบระบบก่อนการประชุม
๓.	การนำส่งเอกสารหลักฐานประกอบการเบิกจ่ายงบประมาณไม่ครบถ้วน	- รวบรวมแผนการดำเนินงานฯ ในแต่ละจังหวัด ประสาน ควบคุม จัดทำแนวทางเก็บหลักฐาน และกำกับติดตามอย่างต่อเนื่อง - ประชุมชี้แจงหลักฐาน/ขั้นตอนการเบิกจ่ายงบประมาณ
๔.	การเดินทางลงพื้นที่เพื่อตรวจประเมินมาตรฐานของพนักงานเจ้าหน้าที่	- จัดทำคำสั่งแต่งตั้งคณะทำงานฯ - มีการประสานงานเพื่อนัดหมายกำหนดการตรวจประเมินมาตรฐานคุณภาพบริการ - การปฏิบัติตามกฎหมายจราจรอย่างเคร่งครัด

๑๕. ผลที่คาดว่าจะได้รับ

- ๑) ประชาชนได้รับการบริการจากสถานพยาบาลเอกชน สถานประกอบการเพื่อสุขภาพ และผู้ประกอบการโรคศิลปะ ซึ่งได้รับการตรวจผ่านเกณฑ์มาตรฐานคุณภาพตามที่กฎหมายกำหนด
- ๒) ผู้ประกอบการสถานประกอบการเพื่อสุขภาพได้รับการพัฒนาศักยภาพให้มีความรู้ความสามารถตามที่กฎหมายกำหนด
- ๓) ผู้รับบริการมีความปลอดภัยในการเข้ารับบริการในสถานพยาบาลเอกชน และสถานประกอบการเพื่อสุขภาพ เป็นการส่งเสริมภาพลักษณ์ที่ดีของสถานประกอบการด้านบริการสุขภาพของประเทศสู่ระดับสากล
- ๔) เครือข่ายผู้ประกอบการ ผู้ดำเนินการ และผู้ให้บริการในกิจการการดูแลผู้สูงอายุหรือผู้มีภาวะพึ่งพิงได้รับการพัฒนาศักยภาพสามารถให้บริการเป็นไปตามมาตรฐานที่กฎหมายกำหนด
- ๕) ประชาชนสามารถยื่นขออนุญาตประกอบกิจการสถานพยาบาล สถานประกอบการเพื่อสุขภาพผ่านระบบออนไลน์ ทำให้การทำธุรกรรมมีความสะดวก รวดเร็ว และประหยัดทรัพยากร
- ๖) สถานพยาบาลภาคเอกชน และสถานประกอบการเพื่อสุขภาพมีมาตรฐานสากล ได้รับการยอมรับจากชาวต่างชาติ สามารถสร้างมูลค่าทางเศรษฐกิจให้ประเทศได้อย่างมหาศาล (Health for Wealth)

๑๖. การอนุมัติโครงการ

(ลงชื่อ)  ผู้เขียนโครงการ

(นายพิริวัส สักแก้ว)

นักวิชาการสาธารณสุขชำนาญการ

(ลงชื่อ)  ผู้เสนอโครงการ

(นายนคร เพ็ญพูนกิจ)

นายช่างเทคนิคอาวุโส

ปฏิบัติหน้าที่แทนผู้อำนวยการศูนย์สนับสนุนบริการสุขภาพที่ ๑

(ลงชื่อ)  ผู้อนุมัติโครงการ

(นายภาณุวัฒน์ ปานเกตุ)

รองอธิบดีกรมสนับสนุนบริการสุขภาพ

ปฏิบัติราชการแทนอธิบดีกรมสนับสนุนบริการสุขภาพ

๑๔. แผนการดำเนินงาน โครงการส่งเสริม พัฒนา ควบคุมกำกับมาตรฐานสถานพยาบาลเอกชนและสถานประกอบการเพื่อสุขภาพตามที่กฎหมายกำหนด เขตสุขภาพที่ ๑
ปีงบประมาณ ๒๕๖๖

ระยะเวลาดำเนินงาน ๑ ตุลาคม ๒๕๖๕ ถึง ๓๐ กันยายน ๒๕๖๖

ค่าน้ำหนักร้อยละความสำเร็จ ร้อยละ ๑๐๐

ขั้นตอนการดำเนินงาน ร้อยละ ๑๐๐

ลำดับ	กิจกรรม/ขั้นตอน	ดค.	พย.	ธค.	มค.	กพ.	มีค.	เมย.	พค.	มิย.	กค.	สค.	กย.	ค่าน้ำหนัก
กิจกรรมที่ ๑ จัดประชุมชี้แจงนโยบายและตัวชี้วัดด้านคุ้มครองผู้บริโภคด้านบริการสุขภาพ ปีงบประมาณ ๒๕๖๖ แก่ผู้รับผิดชอบงานระดับจังหวัด ผ่านระบบออนไลน์ มีรายละเอียดค่าใช้จ่ายตามกิจกรรมดังนี้														
๑.	- ค่าอาหารกลางวัน ๕ คน×๑๒๐ บาท×๑ มื้อ = ๖๐๐/ บาท - ค่าอาหารว่างและเครื่องดื่ม ๕ คน×๓๕ บาท×๒ มื้อ = ๓๕๐/ บาท รวมเป็นเงินทั้งสิ้น ๙๕๐/บาท หมายเหตุ ทุกรายการสามารถถ่วงจ่ายกันได้													๑๐
กิจกรรมที่ ๒ ลงพื้นที่เพื่อร่วมตรวจประเมินมาตรฐานคุณภาพบริการของสถานพยาบาลประเภทที่รับผู้ป่วยไว้ค้างคืน และประเภทที่ไม่รับผู้ป่วยไว้ค้างคืน ร่วมกับสำนักงานสาธารณสุขจังหวัด และตรวจเฝ้าระวังสถานประกอบการเพื่อสุขภาพ ประเภทกิจการการดูแลผู้สูงอายุหรือผู้มีภาวะพึ่งพิง ในเขตสุขภาพที่ ๑ มีรายละเอียดค่าใช้จ่ายตามกิจกรรมดังนี้														
๒.	ในเขตพื้นที่จังหวัดเชียงใหม่ - ค่าเบี้ยเลี้ยง ๗ คน×๑๒๐ บาท×๙ วัน = ๗,๕๖๐/ บาท - ค่าน้ำมันเชื้อเพลิง ๑,๕๐๐ บาท = ๑,๕๐๐/ บาท นอกเขตพื้นที่จังหวัดเชียงใหม่ - ค่าที่พัก ๗ คน×๘๐๐ บาท×๗ คืน = ๓๙,๒๐๐/ บาท - ค่าเบี้ยเลี้ยง ๗ คน×๒๔๐ บาท×๑๔ วัน = ๒๓,๕๒๐/ บาท - ค่าน้ำมันเชื้อเพลิง ๑,๐๐๐ บาท×๗ จังหวัด = ๗,๐๐๐/ บาท รวมเป็นเงินทั้งสิ้น ๗๘,๗๘๐/บาท หมายเหตุ ทุกรายการสามารถถ่วงจ่ายกันได้													๑๕

ลำดับ	กิจกรรม/ขั้นตอน	ตค.	พย.	ธค.	มค.	กพ.	มีค.	เมย.	พค.	มิย.	กค.	สค.	กย.	ค่าน้ำหนัก	
กิจกรรมที่ ๓ ส่งเสริมสถานประกอบการเพื่อสุขภาพ ประเภทกิจการการดูแลผู้สูงอายุหรือผู้มีภาวะพึ่งพิงให้มีมาตรฐานตามที่กฎหมายกำหนด มีรายละเอียดค่าใช้จ่ายตามกิจกรรมดังนี้															
๓.	ค่าใช้จ่ายลงตรวจในพื้นที่ - ค่าเบี้ยเลี้ยง ๗ คน×๒๔๐ บาท×๑๐ วัน = ๑๖,๘๐๐ ✓ บาท - ค่าน้ำมันเชื้อเพลิง ๑,๘๗๐ บาท = ๑,๘๗๐ ✓ บาท - ค่าที่พัก ๖ คน×๘๐๐ บาท×๕ คืน = ๒๔,๐๐๐ ✓ บาท ค่าใช้จ่ายการอบรม - ค่าอาหารกลางวัน ๗ คน×๑๒๐ บาท×๑ มื้อ = ๘๔๐ ✓ บาท - ค่าอาหารว่างและเครื่องดื่ม ๗ คน×๓๕ บาท×๒ มื้อ = ๔๙๐ ✓ บาท - ค่าวิทยากร ๒ คน×๖๐๐ บาท×๔ ชั่วโมง = ๔,๘๐๐ ✓ บาท รวมเป็นเงินทั้งสิ้น ๔๘,๘๐๐ บาท หมายเหตุ : ทุกรายการสามารถถัวจ่ายกันได้														๒๐
กิจกรรมที่ ๔ ประชุมคณะกรรมการพิจารณาการขอรับใบอนุญาตสถานประกอบการเพื่อสุขภาพ ประเภทกิจการการดูแลผู้สูงอายุหรือผู้มีภาวะพึ่งพิง มีรายละเอียดค่าใช้จ่ายตามกิจกรรมดังนี้															
๔.	- ค่าอาหารกลางวัน ๘ คน×๑๒๐ บาท×๑ มื้อ×๑๐ ครั้ง = ๙,๖๐๐ ✓ บาท - ค่าอาหารว่างและเครื่องดื่ม ๘ คน×๓๕ บาท×๒ มื้อ×๑๐ ครั้ง = ๕,๖๐๐ ✓ บาท รวมเป็นเงินทั้งสิ้น ๑๕,๒๐๐ บาท หมายเหตุ : ทุกรายการสามารถถัวจ่ายกันได้														๑๐
กิจกรรมที่ ๕ ส่งเสริม พัฒนาและยกระดับสถานพยาบาล สถานประกอบการเพื่อสุขภาพให้มีคุณภาพเข้าสู่มาตรฐานสากล มีรายละเอียดค่าใช้จ่ายตามกิจกรรมดังนี้															
๕.	ค่าใช้จ่ายการอบรม - ค่าอาหารกลางวัน ๑๐ คน×๑๒๐ บาท×๑ มื้อ×๒ วัน = ๒,๔๐๐ ✓ บาท - ค่าอาหารว่างและเครื่องดื่ม ๑๐ คน×๓๕ บาท×๒ มื้อ× ๒ วัน = ๑,๔๐๐ ✓ บาท - ค่าวิทยากร ๔ คน×๖๐๐ บาท×๖ ชั่วโมง = ๑๔,๔๐๐ ✓ บาท บาท ค่าใช้จ่ายลงตรวจในพื้นที่ - ค่าเบี้ยเลี้ยง ๔ คน×๒๔๐ บาท×๗ วัน = ๖,๗๒๐ ✓ บาท - ค่าน้ำมันเชื้อเพลิง ๒,๐๐๐ บาท = ๒,๐๐๐ ✓ บาท - ค่าที่พัก ๔ คน×๘๐๐ บาท×๓ คืน = ๙,๖๐๐ ✓ บาท รวมเป็นเงินทั้งสิ้น ๓๖,๕๒๐ บาท														๑๕

หมายเหตุ : ทุกรายการสามารถถัวจ่ายกันได้		ดค.	พย.	ธค.	มค.	กพ.	มีค.	เมย.	พค.	มิย.	กค.	สค.	กย.	ค่าน้ำหนัก
กิจกรรมที่ ๖ การขับเคลื่อนการให้บริการผ่านระบบ Biz Portal ในเขตสุขภาพที่ ๑ สู่การเป็นองค์กรดิจิทัล มีรายละเอียดค่าใช้จ่ายตามกิจกรรมดังนี้														
๖.	- ค่าอาหารกลางวัน ๑๐ คน×๑๒๐ บาท×๑ มื้อ = ๑,๒๐๐ ✓ บาท - ค่าอาหารว่างและเครื่องดื่ม ๑๐ คน×๓๕ บาท×๒ มื้อ = ๗๐๐ ✓ บาท - ค่าวิทยากร ๒ คน×๖๐๐ บาท×๔ ชั่วโมง = ๔,๘๐๐ ✓ บาท รวมเป็นเงินทั้งสิ้น ๖,๗๐๐ บาท													๑๕
หมายเหตุ : ทุกรายการสามารถถัวจ่ายกันได้														
กิจกรรมที่ ๗ สนับสนุนงบประมาณตามภารกิจงานสถานพยาบาลภาคเอกชน และสถานประกอบการเพื่อสุขภาพ ให้สำนักงานสาธารณสุขจังหวัด ในเขตสุขภาพที่ ๑ มีรายละเอียดค่าใช้จ่ายตามกิจกรรมดังนี้														
๗.	- เชียงราย = ๒๘,๕๖๐ ✓ บาท - เชียงใหม่ = ๑๑๓,๓๙๐ ✓ บาท - น่าน = ๗,๒๒๕ ✓ บาท - พะเยา = ๖,๓๕๔ ✓ บาท - แพร่ = ๗,๔๑๗ ✓ บาท - แม่ฮ่องสอน = ๔,๓๓๕ ✓ บาท - ลำปาง = ๑๕,๓๖๔ ✓ บาท - ลำพูน = ๗,๗๕๗ บาท รวมเป็นเงินทั้งสิ้น ๑๙๐,๔๐๒ บาท													๑๐
หมายเหตุ : ทุกรายการสามารถถัวจ่ายกันได้														
๘.	สรุปผลการดำเนินงานตามแผนงานโครงการ													๕
รวมงบประมาณทั้งโครงการ ๓๗๗,๓๕๒ บาท (สามแสนเจ็ดหมื่นเจ็ดพันสามร้อยห้าสิบบาทถ้วน)														๑๐๐

ชื่อโครงการ : สนับสนุน ส่งเสริมการพัฒนา อาสาสมัครสาธารณสุขประจำหมู่บ้าน (อสม.) ภาควิเคราะห์ในการจัดการสุขภาพชุมชน และพัฒนาความรู้ด้านสุขภาพแก่ประชาชนกลุ่มเป้าหมาย ศูนย์สนับสนุนบริการสุขภาพที่ ๑ ประจำปีงบประมาณ ๒๕๖๖

หลักการและเหตุผล

กระทรวงสาธารณสุขได้นำกลวิธีการสาธารณสุขมูลฐาน เป็นกลวิธีหลักในการพัฒนาระบบสาธารณสุข ซึ่งมีการดำเนินงานมากกว่า ๓๐ ปี ภายใต้หลักการส่งเสริมให้ประชาชนมีส่วนร่วมในการดูแลสุขภาพของตนเอง มีการส่งเสริมพัฒนาความรู้ด้านสุขภาพ ควบคู่กับการปรับเปลี่ยนพฤติกรรมสุขภาพของชุมชนในรูปแบบของอาสาสมัครสาธารณสุข ประจำหมู่บ้าน (อสม.) ซึ่งเป็นบุคคลที่มีบทบาทสำคัญยิ่งในฐานะการเป็นผู้นำการเปลี่ยนแปลงด้านพฤติกรรมสุขภาพอนามัย และเป็นแรงขับเคลื่อนงานสุขภาพภาคประชาชนของรัฐบาลปัจจุบันซึ่งให้ความสำคัญของการพัฒนาศักยภาพ อสม. และได้ประกาศเป็นนโยบายการพัฒนาขีดความสามารถของ อสม. ในทุกๆ ด้าน โดยเน้นหนักในด้านการเสริมสร้างสุขภาพ การแก้ไขปัญหาและลดปัจจัยเสี่ยงในด้านพัฒนาการเด็ก อุบัติเหตุ โรคไม่ติดต่อเรื้อรัง (NCDs) ผู้สูงอายุ และปัญหาสุขภาพตามบริบทของพื้นที่ ให้สามารถเป็นกำลังสำคัญในการดูแลสุขภาพของคนในชุมชน สามารถพัฒนาแกนนำอาสาสมัครประจำครอบครัว (อสค.) และการสาธารณสุขมูลฐานที่ชุมชน โดยท้องถิ่นมีส่วนร่วมในการสร้างเสริมสุขภาพและจัดการปัญหาสุขภาพของตนเองได้อย่างเข้มแข็งและยั่งยืน กระทรวงสาธารณสุข ได้จัดทำแผนยุทธศาสตร์ชาติด้านสาธารณสุขระยะ ๒๐ ปี ตามนโยบายรัฐบาลที่จะนำประเทศไทยก้าวสู่ Thailand ๔.๐ รองรับอนาคตที่มีความเป็นสังคมเมืองและสังคมผู้สูงอายุ โดยการพัฒนาความเป็นเลิศใน ๔ ด้าน คือ การส่งเสริมสุขภาพและการป้องกันโรค (P&P Excellence), ระบบบริการ (Service Excellence), การพัฒนาคน (People Excellence) และระบบบริหารจัดการ (Governance Excellence)

ศูนย์สนับสนุนบริการสุขภาพที่ ๑ เป็นหน่วยราชการส่วนภูมิภาค สังกัดกรมสนับสนุนบริการสุขภาพ ที่จัดตั้งขึ้นเพื่อรองรับภารกิจการสนับสนุนระบบบริการสุขภาพ ในพื้นที่ของเขตบริการสุขภาพที่ ๑ ครอบคลุม ๘ จังหวัด ได้แก่ เชียงใหม่ เชียงราย พะเยา ลำพูน ลำปาง แพร่ น่าน แม่ฮ่องสอน ให้สอดคล้องนโยบายของรัฐบาลและแผนยุทธศาสตร์ชาติ ๒๐ ปี ด้านสาธารณสุข โดยมีบทบาทหน้าที่ในการพัฒนาศักยภาพภาควิเคราะห์ สนับสนุน ติดตามประเมินผลการดำเนินงานด้านการสาธารณสุขมูลฐาน งานสุขภาพภาคประชาชน การสร้างความรอบรู้ด้านสุขภาพและการพัฒนาพฤติกรรมสุขภาพ กลุ่มงานสาธารณสุขมูลฐานและพัฒนาพฤติกรรมสุขภาพจึงได้จัดทำ “สนับสนุน ส่งเสริมการพัฒนา อาสาสมัครสาธารณสุขประจำหมู่บ้าน (อสม.) ภาควิเคราะห์ในการจัดการสุขภาพชุมชน และพัฒนาความรู้ด้านสุขภาพแก่ประชาชนกลุ่มเป้าหมาย ศูนย์สนับสนุนบริการสุขภาพที่ ๑ ประจำปีงบประมาณ ๒๕๖๖” เพื่อให้เกิดความรู้ด้านสุขภาพ การปรับเปลี่ยนพฤติกรรมสุขภาพที่เหมาะสมและขับเคลื่อนงานสุขภาพภาคประชาชนในการดูแลสุขภาพแบบองค์รวม ต่อไป

ความเชื่อมโยงกับยุทธศาสตร์

- นโยบายรัฐบาล นโยบายหลักข้อที่ ๙ การพัฒนาระบบสาธารณสุข และหลักประกันทางสังคม นโยบายเร่งด่วน ข้อที่ ๒ การปรับปรุงระบบสวัสดิการ และพัฒนาคุณภาพชีวิตของประชาชน
- นโยบายรัฐมนตรีว่าการกระทรวงสาธารณสุข ข้อที่ ๓ พัฒนาและเสริมสร้างศักยภาพการแพทย์ปฐมภูมิ ด้วย ๓ หมอ : อสม. หมอประจำบ้าน หมออนามัย และครอบครัว
- นโยบายรัฐมนตรีช่วยว่าการกระทรวงสาธารณสุข ข้อที่ ๓ สนับสนุน ดูแล และเพิ่มศักยภาพ อสม. เป็นหมอคนที่ ๑ ในนโยบาย ๓ หมอ ให้เป็น อสม. วิทยาศาสตร์การแพทย์ชุมชน
- นโยบายปลัดกระทรวงสาธารณสุข ประเด็นที่ ๑ เพิ่มประสิทธิภาพการสื่อสาร ยกระดับการสร้างความรู้รอบรู้ด้านสุขภาพทุกมิติ ทั้งการส่งเสริมสุขภาพ ป้องกันควบคุมโรค รักษาพยาบาล พันฟู และความเสี่ยงต่อ

สุขภาพ เข้าถึงข้อมูลข่าวสารได้อย่างถูกต้อง เป็นปัจจุบัน สะดวกรวดเร็ว พัฒนาศักยภาพคนไทยทุกช่วงวัย ดูแลสุขภาพกาย-ใจตนเอง ครอบครัว และชุมชนให้แข็งแรง และประเด็นที่ ๒ ยกระดับบริการรองรับสังคมสูงวัยและลดอัตราการตายโรคสำคัญ โดยเสริมความเข้มแข็งของระบบบริการสุขภาพปฐมภูมิ เพิ่มศักยภาพ ๓ หมอ ทั้ง อสม.หมอมคคนที่ ๑ เป็นผู้นำด้านสุขภาพชุมชน เพิ่มศักยภาพ รพ.สต.หมอมคคนที่ ๒ เป็นจุดเชื่อมต่อดูแลสุขภาพจากชุมชนสู่ระบบบริการ โดยใช้การแพทย์ทางไกล และเพิ่มประสิทธิภาพเชื่อมโยงกับหมอมคคนที่ ๓ ดูแลแบบ “ใกล้ตัว ใกล้บ้าน ใกล้ใจ” ปรับโฉมโรงพยาบาลทุกแห่งเป็น “โรงพยาบาลของประชาชน” มีสถานที่ สิ่งแวดล้อม สะอาด สวยงาม เข้าถึงง่าย รับบริการสะดวก ลดความแออัด ลดขั้นตอนที่ไม่จำเป็น ใช้เทคโนโลยีที่เหมาะสม ทันสมัย บริการมีคุณภาพ ใส่ใจคุณภาพ และเพิ่มขีดความสามารถระบบบริการและเครือข่ายไร้รอยต่อ “ผู้ป่วยเป็นศูนย์กลาง” โดยเฉพาะผู้สูงอายุ อุบัติเหตุ โรคหลอดเลือดสมอง โรคหัวใจ โรคไต มะเร็ง สุขภาพจิต ซึ่งเป็นสาเหตุการตายที่สำคัญของคนไทย

- ยุทธศาสตร์กระทรวงสาธารณสุข Service Excellence แผนงานที่ ๕ การพัฒนาระบบการแพทย์ปฐมภูมิ โครงการที่ ๒ โครงการพัฒนาเครือข่ายกำลังคน ด้านสุขภาพ และ อสม.

- ยุทธศาสตร์กรมสนับสนุนบริการสุขภาพ ยุทธศาสตร์ที่ ๒ : พัฒนาและยกระดับการจัดการสุขภาพภาคประชาชนโดยการมีส่วนร่วมของประชาชนและเครือข่าย

วัตถุประสงค์ของโครงการ

- ๑ เพื่อพัฒนาศักยภาพและยกระดับ อสม.สู่การเป็นสมาร์ท อสม.และ อสม. หมอประจำบ้าน
- ๒ เพื่อให้ผู้ป่วยกลุ่มเป้าหมายที่ได้รับการดูแลจาก อสม.หมอประจำบ้าน และ อสค. มีคุณภาพชีวิตที่ดี
- ๓ เพื่อพัฒนาพื้นที่เป้าหมายในการจัดการสุขภาพโดย อสม.หมอประจำบ้าน และ อสค. เชื่อมโยงกลไก ๓ หมอ
- ๔ เพื่อพัฒนาครอบครัวผู้ป่วยกลุ่มเป้าหมายให้มีศักยภาพในการจัดการสุขภาพตนเอง
- ๕ เพื่อพัฒนาความเป็นเลิศและเสริมสร้างแรงจูงใจในการจัดการสุขภาพชุมชนของ อสม.
- ๖ เพื่อให้เกิดการจัดการคุณภาพชีวิต การฟื้นฟูสุขภาพะชุมชน การจัดระบบเฝ้าระวัง ป้องกัน และควบคุมโรคอย่างต่อเนื่องโดยการมีส่วนร่วมของชุมชนในการสร้างตำบลวิถีชีวิตใหม่ ปลอดภัยจากโควิด ๑๙ สู่การพึ่งตนเอง อย่างยั่งยืน
- ๗ เพื่อส่งเสริมให้ประชาชน ชุมชนมีศักยภาพสามารถจัดการสุขภาพตนเองและพฤติกรรมที่ถูกต้องเหมาะสม
- ๘ เพื่อส่งเสริม พัฒนา สนับสนุนภาคีเครือข่ายในการจัดการสุขภาพชุมชนและพัฒนาความรอบรู้ด้านสุขภาพ
- ๙ เพื่อส่งเสริมสถานบริการสุขภาพภาครัฐมีคุณภาพตามมาตรฐานระบบบริการสุขภาพด้านสุขภาพศึกษา

ขอบเขตของโครงการ/พื้นที่เป้าหมาย/กลุ่มเป้าหมาย

● พื้นที่เป้าหมาย

๘ จังหวัด ในเขตสุขภาพที่ ๑ ได้แก่ เชียงใหม่ เชียงราย พะเยา ลำพูน ลำปาง แพร่ น่าน แม่ฮ่องสอน

● กลุ่มเป้าหมาย

- อสม. ในพื้นที่เขตสุขภาพที่ ๑
- ประชาชนวัยเรียน/วัยทำงาน ในพื้นที่เขตสุขภาพที่ ๑
- ผู้ป่วยกลุ่มเป้าหมาย คือ กลุ่มเป้าหมาย ๖๐๗ ซึ่งประกอบด้วย ผู้สูงอายุอายุตั้งแต่ ๖๐ ปีขึ้นไป ผู้ป่วย ๗ กลุ่มโรค ได้แก่ ผู้ป่วยโรคทางเดินหายใจเรื้อรัง โรคหัวใจและหลอดเลือด โรคอ้วน โรคไตวายเรื้อรัง โรคหลอดเลือดสมอง มะเร็ง โรคเบาหวาน กลุ่มเสี่ยงและผู้ป่วยโรคโควิด ๑๙

ผลผลิตของโครงการ

๑ อสม.ได้รับการยกระดับเป็นสมาร์ท อสม., อสม. หมอประจำบ้าน และ อสม.บัดดี้ ให้สามารถดูแลผู้ป่วยกลุ่มเป้าหมายในชุมชน

๒. ประชาชนวัยเรียน วัยทำงาน ได้รับการส่งเสริมความรู้ด้านสุขภาพให้เป็นแกนนำสุขภาพ

๓. แกนนำสุขภาพวัยเรียนได้รับการส่งเสริม พัฒนาให้เป็น ยุว อสม.

๒ ครอบครัวผู้ป่วยกลุ่มเป้าหมายมีศักยภาพในการจัดการสุขภาพตนเอง

๓ อสม.หมอประจำบ้านสามารถพัฒนา อสค.ในการดูแลผู้ป่วยกลุ่มเป้าหมาย

๔ พัฒนาความเป็นเลิศสู่การเป็น อสม.ดีเด่น อสม.ดีเยี่ยม และ อสม.ดีเยี่ยมอย่างยิ่ง

๕ กิจกรรมการดำเนินงานพัฒนาความรู้ด้านสุขภาพในหมู่บ้านปรับเปลี่ยนพฤติกรรม

๖ กิจกรรมการดำเนินงานพัฒนาความรู้ด้านสุขภาพในโรงเรียนสุขบัญญัติแห่งชาติ

๗.เกิดการขับเคลื่อนงานตำบลจัดการคุณภาพชีวิตและชุมชนรอบรู้ด้านสุขภาพ

ผลลัพธ์ของโครงการ

๑ ผู้ป่วยกลุ่มเป้าหมายที่ได้รับการดูแลจาก อสม. หมอประจำบ้านมีคุณภาพชีวิตที่ดี

๒ ครอบครัวเป้าหมายมีศักยภาพในการจัดการสุขภาพตนเอง

๓ ประชาชนมีความรอบรู้ด้านสุขภาพและมีพฤติกรรมสุขภาพที่เหมาะสม

๔ พื้นที่เป้าหมายมีการจัดการสุขภาพโดย อสม.หมอประจำบ้าน และ อสค. เชื่อมโยงกลไก ๓ หมอ

๕ เกิดการขับเคลื่อนงานสุขภาพภาคประชาชนเพื่อแก้ไขปัญหาสุขภาพของประชาชนโดยการมีส่วนร่วมของชุมชน

ตัวชี้วัดความสำเร็จของโครงการ/เป้าหมาย

๑ ผู้ป่วยกลุ่มเป้าหมายที่ได้รับการดูแลจาก อสม.หมอประจำบ้านมีคุณภาพชีวิตที่ดี (ร้อยละ ๗๕)

๒ ครอบครัวมีศักยภาพในการจัดการสุขภาพตนเองได้ตามเกณฑ์ที่กำหนด (ร้อยละ ๗๕)

๓ ร้อยละตำบลเป้าหมายผ่านเกณฑ์ตำบลจัดการคุณภาพชีวิต (ร้อยละ ๗๕)

๔ ร้อยละของชุมชนมีการดำเนินการจัดการสุขภาพที่เหมาะสมกับประชาชน (ร้อยละ ๗๕)

๕ ร้อยละของประชาชนวัยเด็ก วัยทำงานมีศักยภาพในการจัดการสุขภาพตนเอง (ร้อยละ ๘๐)

๖ ร้อยละของประชาชนและชุมชนกลุ่มเป้าหมาย มีศักยภาพในการจัดการสุขภาพตนเองได้ตามเกณฑ์ที่กำหนด (ร้อยละ ๗๕)

ผู้รับผิดชอบ

กลุ่มงานสาธารณสุขมูลฐานและพัฒนาพฤติกรรมสุขภาพ ศูนย์สนับสนุนบริการสุขภาพที่ ๑

ทรัพยากรที่ต้องใช้

๑. งบประมาณ

๒. บุคลากรในศูนย์สนับสนุนบริการสุขภาพที่ ๑

๓. สถานที่จัดประชุม/อบรม

๔. วัสดุอุปกรณ์สำนักงาน

๕. อุปกรณ์ไอที

๖. รถยนต์ของทางราชการ

๗. น้ำมันเชื้อเพลิง/หล่อลื่น

๘. พนักงานขับรถยนต์

งบประมาณที่ได้รับ

งบดำเนินงานศูนย์สนับสนุนบริการสุขภาพที่ ๑ ปีงบประมาณ ๒๕๖๖ จำนวน ๕๘๒,๐๒๘ บาท
(ห้าแสนแปดหมื่นสองพันยี่สิบแปดบาทถ้วน)

กิจกรรม/รายละเอียดงบประมาณที่ใช้ดำเนินการ

- กิจกรรมที่ ๑ การประชุมชี้แจงนโยบาย แนวทางการดำเนินงานสาธารณสุขมูลฐาน งานสุขภาพภาคประชาชน การอบรมพัฒนาศักยภาพ อสม.และ อสค.ร่วมกับภาคีเครือข่ายเขตสุขภาพที่ ๑ ประจำปีงบประมาณ ๒๕๖๖

- ค่าอาหารกลางวัน ๑ มื้อ X ๕ คน x ๑๒๐ บาท เป็นเงิน ๖๐๐ บาท
- ค่าอาหารว่างจำนวน ๒ มื้อ x ๕ คน x ๓๕ บาท เป็นเงิน ๓๕๐ บาท

กิจกรรมที่ ๑ รวมเป็นเงิน ๙๕๐ บาท (เก้าร้อยห้าสิบบาทถ้วน)

- กิจกรรมที่ ๒ การประชุมชี้แจงนโยบาย แนวทางการดำเนินงานสุศึกษาและพัฒนาพฤติกรรมสุขภาพ ร่วมกับภาคีเครือข่ายเขตสุขภาพที่ ๑ ประจำปีงบประมาณ ๒๕๖๖

- ค่าอาหารกลางวัน ๑ มื้อ X ๕ คน x ๑๒๐ บาท เป็นเงิน ๖๐๐ บาท
- ค่าอาหารว่างจำนวน ๒ มื้อ x ๕ คน x ๓๕ บาท เป็นเงิน ๓๕๐ บาท

กิจกรรมที่ ๒ รวมเป็นเงิน ๙๕๐ บาท (เก้าร้อยห้าสิบบาทถ้วน)

- กิจกรรมที่ ๓ สนับสนุนการแลกเปลี่ยนเรียนรู้การจัดการสุขภาพชุมชนของ อสม.เพื่อเสริมสร้างแรงจูงใจการเป็นจิตอาสาด้านสุขภาพสู่การคัดเลือก อสม.ดีเด่นระดับจังหวัดและสัปดาห์รณรงค์วัน อสม.

- จังหวัดเชียงใหม่ เป็นเงิน ๑๐,๐๐๐ บาท
- จังหวัดเชียงราย เป็นเงิน ๑๐,๐๐๐ บาท
- จังหวัดลำปาง เป็นเงิน ๑๐,๐๐๐ บาท
- จังหวัดลำพูน เป็นเงิน ๑๐,๐๐๐ บาท
- จังหวัดพะเยา เป็นเงิน ๑๐,๐๐๐ บาท
- จังหวัดแพร่ เป็นเงิน ๑๐,๐๐๐ บาท
- จังหวัดน่าน เป็นเงิน ๑๐,๐๐๐ บาท
- จังหวัดแม่ฮ่องสอน เป็นเงิน ๑๐,๐๐๐ บาท

กิจกรรมที่ ๓ รวมเป็นเงิน ๘๐,๐๐๐ บาท (แปดหมื่นบาทถ้วน)

● กิจกรรมที่ ๔ การเสริมสร้างแรงจูงใจในการจัดการสุขภาพชุมชนของ อสม. และการประเมินผลคัดเลือกเพื่อยกระดับความเป็นเลิศ อสม.ดีเยี่ยม และ อสม.ดีเยี่ยมอย่างยิ่ง

- ค่าตอบแทนคณะกรรมการ ๓ คน x ๕๐๐ บาท x ๑ วัน เป็นเงิน ๑,๕๐๐ บาท
- ค่าอาหารกลางวันจำนวน ๑๐ คน x ๑๒๐ บาท X ๑ มื้อ x ๑ วัน เป็นเงิน ๑,๒๐๐ บาท
- ค่าอาหารว่างจำนวน ๑๐ คน x ๓๕ บาท x ๒ มื้อ/วัน x ๑ วัน เป็นเงิน ๗๐๐ บาท
- ค่าเดินทางกรรมการ/น้ำมันเชื้อเพลิง เป็นเงิน ๖,๐๐๐ บาท
- ค่าที่พักกรรมการ เป็นเงิน ๔,๕๐๐ บาท
- ค่าวัสดุสำนักงาน เป็นเงิน ๑๐๐ บาท

กิจกรรมที่ ๔ รวมเป็นเงิน ๑๔,๐๐๐ บาท (หนึ่งหมื่นสี่พันบาทถ้วน)

● กิจกรรมที่ ๕ สนับสนุนการร่วมเชิดชูเกียรติและแลกเปลี่ยนเรียนรู้การจัดการสุขภาพชุมชนของ อสม.

- ค่าเดินทางและเบี้ยเลี้ยงร่วมกิจกรรมจังหวัดเชียงราย เป็นเงิน ๒๕,๐๐๐ บาท
- ค่าเดินทางและเบี้ยเลี้ยงร่วมกิจกรรมจังหวัดเชียงใหม่ เป็นเงิน ๒๕,๐๐๐ บาท
- ค่าเดินทางและเบี้ยเลี้ยงร่วมกิจกรรมจังหวัดน่าน เป็นเงิน ๒๕,๐๐๐ บาท
- ค่าเดินทางและเบี้ยเลี้ยงร่วมกิจกรรมจังหวัดพะเยา เป็นเงิน ๒๕,๐๐๐ บาท
- ค่าเดินทางและเบี้ยเลี้ยงร่วมกิจกรรมจังหวัดลำปาง เป็นเงิน ๒๕,๐๐๐ บาท
- ค่าเดินทางและเบี้ยเลี้ยงร่วมกิจกรรมจังหวัดลำพูน เป็นเงิน ๒๕,๐๐๐ บาท
- ค่าเดินทางและเบี้ยเลี้ยงร่วมกิจกรรมจังหวัดแพร่ เป็นเงิน ๒๕,๐๐๐ บาท
- ค่าเดินทางและเบี้ยเลี้ยงร่วมกิจกรรมจังหวัดแม่ฮ่องสอน เป็นเงิน ๒๕,๐๐๐ บาท
- ค่าเบี้ยเลี้ยงเจ้าหน้าที่ ๒๔๐ บาท x ๕ คน x ๒ วัน เป็นเงิน ๒,๔๐๐ บาท
- ค่าน้ำมันเชื้อเพลิง เป็นเงิน ๔,๖๐๐ บาท

กิจกรรมที่ ๕ รวมเป็นเงิน ๒๐๗,๐๐๐ บาท (สองแสนเจ็ดพันบาทถ้วน)

● กิจกรรมที่ ๖ ลงพื้นที่เยี่ยมเสริมพลังติดตามความก้าวหน้าการส่งเสริมพัฒนาอาสาสมัครสาธารณสุขประจำหมู่บ้าน (อสม.) ภาควิชาเครือข่ายในการจัดการสุขภาพชุมชน การอบรม อสม.หมอประจำบ้าน/ยุว อสม. และการลงทะเบียนใช้งานแอปพลิเคชันสมาร์ต อสม. และการส่งเสริมความรู้ด้านสุขภาพเพื่อพัฒนาประชาชนและชุมชนเป้าหมายให้มีศักยภาพตามเกณฑ์ที่กำหนด

- ค่าเบี้ยเลี้ยงเจ้าหน้าที่ ๔ คน x ๒๔๐ บาท x ๘ จังหวัด เป็นเงิน ๗,๖๘๐ บาท
- ค่าที่พักเจ้าหน้าที่แบบเหมาจ่าย ๔ คน x ๘๐๐ บาท x ๘ คืน เป็นเงิน ๒๕,๖๐๐ บาท
- ค่าน้ำมันเชื้อเพลิง เป็นเงิน ๖,๗๒๐ บาท

กิจกรรมที่ ๖ รวมเป็นเงิน ๔๐,๐๐๐ บาท (สี่หมื่นบาทถ้วน)

- กิจกรรมที่ ๗ การสนับสนุนภาคีเครือข่ายในการขับเคลื่อนและติดตามผลการส่งเสริมความรอบรู้ด้านสุขภาพสู่การพัฒนาชุมชนรอบรู้ด้านสุขภาพและตำบลจัดการสุขภาพในพื้นที่ การส่งเสริมพัฒนาอศค.เพื่อการดูแลผู้ป่วยกลุ่มเป้าหมาย และการบันทึกรายงานผลการปฏิบัติงานในระบบ HDC และระบบ Thaiphc (อำเภอละ ๑,๐๐๐บาท)

- จังหวัดเชียงใหม่ (๒๕ อำเภอ)

- ค่าอาหารกลางวันจำนวน ๒๕๐ คน x ๕๐ บาท X ๑ มื้อ เป็นเงิน ๑๒,๕๐๐/บาท
 - ค่าอาหารว่างจำนวน ๒๕๐ คน x ๒๕ บาท x ๒ มื้อ เป็นเงิน ๑๒,๕๐๐/บาท
- รวมเป็นเงิน ๒๕,๐๐๐/บาท

- จังหวัดเชียงราย (๑๘ อำเภอ)

- ค่าอาหารกลางวันจำนวน ๑๘๐ คน x ๕๐ บาท X ๑ มื้อ เป็นเงิน ๙,๐๐๐/บาท
 - ค่าอาหารว่างจำนวน ๑๘๐ คน x ๒๕ บาท x ๒ มื้อ เป็นเงิน ๙,๐๐๐/บาท
- รวมเป็นเงิน ๑๘,๐๐๐/บาท

- จังหวัดลำปาง (๑๓ อำเภอ)

- ค่าอาหารกลางวันจำนวน ๑๓๐ คน x ๕๐ บาท X ๑ มื้อ เป็นเงิน ๖,๕๐๐/บาท
 - ค่าอาหารว่างจำนวน ๑๓๐ คน x ๒๕ บาท x ๒ มื้อ เป็นเงิน ๖,๕๐๐/บาท
- รวมเป็นเงิน ๑๓,๐๐๐/บาท

- จังหวัดลำพูน (๘ อำเภอ)

- ค่าอาหารกลางวันจำนวน ๘๐ คน x ๕๐ บาท X ๑ มื้อ เป็นเงิน ๔,๐๐๐/บาท
 - ค่าอาหารว่างจำนวน ๘๐ คน x ๒๕ บาท x ๒ มื้อ เป็นเงิน ๔,๐๐๐/บาท
- รวมเป็นเงิน ๘,๐๐๐/บาท

- จังหวัดพะเยา (๙ อำเภอ)

- ค่าอาหารกลางวันจำนวน ๙๐ คน x ๕๐ บาท X ๑ มื้อ เป็นเงิน ๔,๕๐๐/บาท
 - ค่าอาหารว่างจำนวน ๙๐ คน x ๒๕ บาท x ๒ มื้อ เป็นเงิน ๔,๕๐๐/บาท
- รวมเป็นเงิน ๙,๐๐๐/บาท

- จังหวัดแพร่ (๘ อำเภอ)

- ค่าอาหารกลางวันจำนวน ๘๐ คน x ๕๐ บาท X ๑ มื้อ เป็นเงิน ๔,๐๐๐/บาท
 - ค่าอาหารว่างจำนวน ๘๐ คน x ๒๕ บาท x ๒ มื้อ เป็นเงิน ๔,๐๐๐/บาท
- รวมเป็นเงิน ๘,๐๐๐/บาท

- จังหวัดน่าน (๑๕ อำเภอ)

- ค่าอาหารกลางวันจำนวน ๑๕๐ คน x ๕๐ บาท X ๑ มื้อ เป็นเงิน ๗,๕๐๐/บาท
 - ค่าอาหารว่างจำนวน ๑๕๐ คน x ๒๕ บาท x ๒ มื้อ เป็นเงิน ๗,๕๐๐/บาท
- รวมเป็นเงิน ๑๕,๐๐๐ บาท

- จังหวัดแม่ฮ่องสอน (๗ อำเภอ)

- ค่าอาหารกลางวันจำนวน ๗๐ คน x ๕๐ บาท X ๑ มื้อ เป็นเงิน ๓,๕๐๐/บาท
 - ค่าอาหารว่างจำนวน ๗๐ คน x ๒๕ บาท x ๒ มื้อ เป็นเงิน ๓,๕๐๐ บาท
- รวมเป็นเงิน ๗,๐๐๐ บาท

กิจกรรมที่ ๗ รวมเป็นเงิน ๑๐๓,๐๐๐ บาท (หนึ่งแสนสามพันบาทถ้วน)

- กิจกรรมที่ ๘ การสนับสนุนการอบรมส่งเสริมพัฒนาศักยภาพ อสม. บัดดี ติดตามดูแลผู้ป่วยยาเสพติดในพื้นที่เป้าหมาย (จังหวัดลำพูน, แม่ฮ่องสอน)

- ค่าอาหารกลางวันจำนวน ๒๑๒ คน x ๑๒๐ บาท X ๑ มื้อ	เป็นเงิน ๒๕,๔๔๐ บาท
- ค่าอาหารว่างจำนวน ๒๑๒ คน x ๓๕ บาท X ๒ มื้อ	เป็นเงิน ๑๔,๘๔๐ บาท
- ค่าวิทยากรกระบวนการ ๕,๐๐๐ บาท x ๒ พื้นที่	เป็นเงิน ๑๐,๐๐๐ บาท
- เบี้ยเลี้ยงเจ้าหน้าที่จำนวน ๒๔๐ บาท x ๘ คน x ๒ วัน	เป็นเงิน ๓,๘๔๐ บาท
- ค่าที่พัก(ตามจริง) ๙๐๐ บาท x ๘ คน x ๒ คืน	เป็นเงิน ๑๔,๔๐๐ บาท
- ค่าน้ำมันเชื้อเพลิง ๑,๕๐๐ บาท x ๒ จังหวัด	เป็นเงิน ๓,๐๐๐ บาท
- วัสดุสำนักงาน	เป็นเงิน ๑,๒๐๘ บาท

กิจกรรมที่ ๘ รวมเป็นเงิน ๗๒,๗๒๘ บาท (เจ็ดหมื่นสองพันเจ็ดร้อยยี่สิบแปดบาทถ้วน)

- กิจกรรมที่ ๙ การประชุมติดตามความก้าวหน้าการส่งเสริมทักษะการใช้งานแอปพลิเคชันสมาร์ต อสม. การพัฒนา อสค. การขับเคลื่อนตำบลจัดการคุณภาพชีวิต การพัฒนาความรู้ด้านสุขภาพแก่ประชาชน กลุ่มเป้าหมายและการรายงานข้อมูลผลการปฏิบัติงาน

รอบที่ ๑ งานสุขภาพภาคประชาชน

- ค่าอาหารกลางวัน ๑ มื้อ X ๕ คน x ๑๒๐ บาท	เป็นเงิน ๖๐๐ บาท
- ค่าอาหารว่างจำนวน ๒ มื้อ x ๕ คน x ๓๕ บาท	เป็นเงิน ๓๕๐ บาท

รวมเป็นเงิน ๙๕๐ บาท (เก้าร้อยห้าสิบบาทถ้วน)

รอบที่ ๒ งานสุขศึกษาและพัฒนาพฤติกรรมสุขภาพ

- ค่าอาหารกลางวัน ๑ มื้อ X ๕ คน x ๑๒๐ บาท	เป็นเงิน ๖๐๐ บาท
- ค่าอาหารว่างจำนวน ๒ มื้อ x ๕ คน x ๓๕ บาท	เป็นเงิน ๓๕๐ บาท

รวมเป็นเงิน ๙๕๐ บาท (เก้าร้อยห้าสิบบาทถ้วน)

กิจกรรมที่ ๙ รวมเป็นเงิน ๑,๙๐๐ บาท (หนึ่งพันเก้าร้อยบาทถ้วน)

- กิจกรรมที่ ๑๐ การแลกเปลี่ยนเรียนรู้ และคัดเลือกพื้นที่ต้นแบบการดำเนินงานตำบลจัดการคุณภาพชีวิต/ชุมชนรอบรู้ด้านสุขภาพ เขตสุขภาพที่ ๑ ประจำปี ๒๕๖๖

- ค่าตอบแทนคณะกรรมการ ๕ คน x ๕๐๐ บาท x ๒ วัน	เป็นเงิน ๕,๐๐๐ บาท
- ค่าอาหารกลางวันจำนวน ๕ คน x ๑๒๐ บาท X ๑ มื้อ x ๒ วัน	เป็นเงิน ๑,๒๐๐ บาท
- ค่าอาหารว่างจำนวน ๕ คน x ๓๕ บาท x ๒ มื้อ/วัน x ๒ วัน	เป็นเงิน ๗๐๐ บาท
- ค่าวัสดุสำนักงาน/กรอบเกียรติบัตร	เป็นเงิน ๓,๐๐๐ บาท
- เงินรางวัลชนะเลิศตำบลจัดการสุขภาพ	เป็นเงิน ๓,๐๐๐ บาท
- เงินรางวัลรองชนะเลิศอันดับ ๑ ตำบลจัดการสุขภาพ	เป็นเงิน ๒,๐๐๐ บาท
- เงินรางวัลรองชนะเลิศอันดับ ๒ ตำบลจัดการสุขภาพ	เป็นเงิน ๑,๐๐๐ บาท
- เงินรางวัลชมเชยตำบลจัดการสุขภาพ ๕ รางวัล x ๕๐๐ บาท	เป็นเงิน ๒,๕๐๐ บาท
- โล่รางวัลชนะเลิศพื้นที่ต้นแบบอันดับ ๑,๒,๓	เป็นเงิน ๕,๔๐๐ บาท

กิจกรรมที่ ๑๐ รวมเป็นเงิน ๒๓,๘๐๐ บาท (สองหมื่นสามพันแปดร้อยบาทถ้วน)

- กิจกรรมที่ ๑๑ การถอดบทเรียนทางวิชาการร่วมกับภาคีเครือข่ายในการสร้างพื้นที่ต้นแบบดำเนินงาน ตำบลจัดการคุณภาพชีวิต/ชุมชนรอบรู้ด้านสุขภาพ(หมู่บ้านปรับเปลี่ยนพฤติกรรม โรงเรียนสุขบัญญัติ เครือข่ายชุมชนรอบรู้ด้านสุขภาพ)ระดับเขตสุขภาพที่ ๑ ประจำปี ๒๕๖๖

- ค่าที่พักเหมาจ่าย ๘๐๐ บาท x ๕ คน x ๓ คืน	เป็นเงิน ๑๒,๐๐๐ บาท
- ค่าเบี้ยเลี้ยงเจ้าหน้าที่ ๒๔๐ บาท x ๕ คน x ๓ วัน	เป็นเงิน ๓,๖๐๐ บาท
- ค่าน้ำมันเชื้อเพลิง	เป็นเงิน ๕,๐๐๐ บาท
- ค่าอาหารกลางวันจำนวน ๓๐ คน/พื้นที่ x ๑๒๐ บาท X ๓ พื้นที่	เป็นเงิน ๑๐,๘๐๐ บาท
- ค่าอาหารว่างจำนวน ๓๐ คน/พื้นที่ x ๓๕ บาท X ๒ มื้อ X ๓พื้นที่	เป็นเงิน ๖,๓๐๐ บาท

กิจกรรมที่ ๑๑ รวมเป็นเงิน ๓๗,๓๐๐ บาท (สามหมื่นเจ็ดพันเจ็ดร้อยบาทถ้วน)

- กิจกรรมที่ ๑๒ สรุปผลการดำเนินงานตามกิจกรรมโครงการและตัวชี้วัด
 - ไม่มีค่าใช้จ่าย

รวมทุกกิจกรรมเป็นเงินทั้งสิ้น ๕๘๒,๐๒๘ บาท

(ห้าแสนแปดหมื่นสองพันยี่สิบแปดบาทถ้วน)

***หมายเหตุ ค่าใช้จ่ายในโครงการสามารถถัวเฉลี่ยกันได้ทุกรายการ ทุกกิจกรรม

ผู้เกี่ยวข้องกับโครงการ

๑. ศูนย์สนับสนุนบริการสุขภาพที่ ๑
๒. สำนักงานสาธารณสุขจังหวัด/สำนักงานสาธารณสุขอำเภอ ในเขตสุขภาพที่ ๑
๓. รพ.สต./รพช./รพท./รพศ. หรือสถานบริการสาธารณสุขอื่นๆ ในเขตสุขภาพที่ ๑
๔. อสม./ชมรม อสม.ในเขตสุขภาพที่ ๑

ประโยชน์ที่จะได้รับ

๑. เพิ่มประสิทธิภาพในการดูแลผู้ป่วยโรคเรื้อรัง ลดความเหลื่อมล้ำของประชาชน ลดแออัดตรอคอย
๒. ลดภาวะแทรกซ้อนของผู้ป่วยกลุ่มเป้าหมาย
๓. มี อสม.ดีเด่น เป็นต้นแบบที่เป็นเลิศด้านการดูแลสุขภาพ และการจัดการด้านสุขภาพ ของครอบครัว ชุมชนและประชาชนทั่วไปได้
๔. มีนวัตกรรมด้านการจัดการสุขภาพของชุมชนและต่อยอดผลการดำเนินงานเพื่อเป็นพื้นที่ศึกษาดูงาน
๕. ชุมชน ประชาชน มีกิจกรรมการมีส่วนร่วมในการจัดการสุขภาพของตนเอง
๖. ชุมชนมีกิจกรรมการส่งเสริมความรู้ด้านสุขภาพ ประชาชนตระหนักถึงปัญหาสุขภาพ เกิดการสร้าง พฤติกรรมสุขภาพที่เหมาะสม
๗. เกิดการยกระดับสุขภาพด้วยการใช้เทคโนโลยีและนวัตกรรมของชุมชน
๘. เกิดระบบการจัดการสุขภาพตนเองภายใต้สถานการณ์โรคโควิด 19

โครงการอื่นที่เกี่ยวข้อง

ความเสี่ยงที่สำคัญ และแนวทางในการลดความเสี่ยง

ความเสี่ยงที่สำคัญ	แนวทางการลดความเสี่ยง
<ul style="list-style-type: none"> - การประสานการดำเนินงานระหว่างภาคีเครือข่ายที่เกี่ยวข้อง - การดำเนินงานโดยไม่ทราบ และไม่คำนึงถึงข้อจำกัดการดำเนินงานของแต่ละภาคีเครือข่ายที่เกี่ยวข้อง - การขาดการมีส่วนร่วมในการดำเนินงาน ของแต่ละภาคีเครือข่ายที่เกี่ยวข้อง 	<ul style="list-style-type: none"> - จัดประชุมชี้แจงเป้าหมายและแนวทางการดำเนินงานให้กับภาคีเครือข่ายที่เกี่ยวข้อง - ประชุมหารือ/จัดทำแผนการดำเนินงานโดยการมีส่วนร่วมของภาคีเครือข่ายที่เกี่ยวข้อง - กำหนดให้ภาคีเครือข่ายที่เกี่ยวข้อง ได้มีส่วนร่วมดำเนินงานแต่ละกิจกรรม ตามศักยภาพของแต่ละฝ่าย

ลงชื่อ..........ผู้เสนอโครงการ
 (นายสุวิจักขณ์ พรานพาน)
 นักวิชาการสาธารณสุขปฏิบัติการ

ลงชื่อ..........ผู้เห็นชอบโครงการ
 (นายนคร ทุ่งพูนกิจ)
 นายช่างเทคนิคอาวุโส

ปฏิบัติหน้าที่แทนผู้อำนวยการศูนย์สนับสนุนบริการสุขภาพที่ ๑

ลงชื่อ..........ผู้อนุมัติโครงการ
 (นายภาณุวัฒน์ ปานเกต)
 รองอธิบดีกรมสนับสนุนบริการสุขภาพ
 ปฏิบัติราชการแทนอธิบดีกรมสนับสนุนบริการสุขภาพ

แผนการดำเนินงาน : โครงการสนับสนุน ส่งเสริมการพัฒนา อาสาสมัครสาธารณสุขประจำหมู่บ้าน (อสม.) ภาคีเครือข่ายในการจัดการสุขภาพชุมชน และพัฒนาความรู้ด้านสุขภาพแก่ประชาชนกลุ่มเป้าหมาย ศูนย์สนับสนุนบริการสุขภาพที่ ๑ ประจำปีงบประมาณ ๒๕๖๖

ระยะเวลาดำเนินงาน ๑ ตุลาคม ๒๕๖๕ ถึง ๓๐ กันยายน ๒๕๖๖

ค่าน้ำหนักร้อยละความสำเร็จ ร้อยละ ๑๐๐

ขั้นตอนการดำเนินงาน ร้อยละ ๑๐๐

ลำดับ	กิจกรรม/ขั้นตอน	ต.ค.	พ.ย.	ธ.ค.	ม.ค.	ก.พ.	มี.ค.	เม.ย.	พ.ค.	มิ.ย.	ก.ค.	ส.ค.	ก.ย.	ค่าน้ำหนัก
๑	กิจกรรมที่ ๑ การประชุมชี้แจงนโยบาย แนวทางการดำเนินงานสาธารณสุขมูลฐาน งานสุขภาพภาคประชาชน และตำบลจัดการสุขภาพภาคประชาชน ร่วมกับภาคีเครือข่ายเขตสุขภาพที่ ๑ ประจำปีงบประมาณ ๒๕๖๖ <u>งบประมาณ ๔๕๐,๐๐๐ บาท (เก้าร้อยห้าสิบบาทถ้วน)</u> หมายเหตุ ค่าใช้จ่ายในโครงการสามารถถัวเฉลี่ยกันได้ทุกรายการ ทุกกิจกรรม				←→									๑๐
๒	กิจกรรมที่ ๒ การประชุมชี้แจงนโยบาย แนวทางการดำเนินงานสุขศึกษาและพัฒนาพฤติกรรมสุขภาพ ร่วมกับภาคีเครือข่ายเขตสุขภาพที่ ๑ ประจำปีงบประมาณ ๒๕๖๖ <u>งบประมาณ ๔๕๐,๐๐๐ บาท (เก้าร้อยห้าสิบบาทถ้วน)</u> หมายเหตุ ค่าใช้จ่ายในโครงการสามารถถัวเฉลี่ยกันได้ทุกรายการ ทุกกิจกรรม				←→									๑๐
๓	กิจกรรมที่ ๓ สนับสนุนการส่งเสริมทักษะจิตอาสาด้านสุขภาพยกระดับการเป็น อสม.ดีเด่น การคัดเลือก อสม.ดีเด่นระดับจังหวัดและสัปดาห์วันรณรงค์วัน อสม. <u>งบประมาณ ๘๐,๐๐๐ บาท (แปดหมื่นบาทถ้วน)</u> หมายเหตุ ค่าใช้จ่ายในโครงการสามารถถัวเฉลี่ยกันได้ทุกรายการ ทุกกิจกรรม				←→									๑๐

ลำดับ	กิจกรรม/ขั้นตอน	ต.ค.	พ.ย.	ธ.ค.	ม.ค.	ก.พ.	มี.ค.	เม.ย.	พ.ค.	มิ.ย.	ก.ค.	ส.ค.	ก.ย.	ค่าน้ำหนัก
๔	<p>กิจกรรมที่ ๔ การเสริมสร้างแรงจูงใจในการจัดการสุขภาพชุมชนของ อสม. และการประเมินผลคัดเลือกเพื่อยกระดับความเป็นเลิศ อสม.ดีเยี่ยม และ อสม.ดีเยี่ยมอย่างยิ่ง</p> <p>งบประมาณ ๑๔,๐๐๐ บาท (หนึ่งหมื่นสี่พันบาทถ้วน)</p> <p>หมายเหตุ ค่าใช้จ่ายในโครงการสามารถถัวเฉลี่ยกันได้ทุกรายการ ทุกกิจกรรม</p>					←→								๑๐
๕	<p>กิจกรรมที่ ๕ สนับสนุนการร่วมเชิดชูเกียรติและแลกเปลี่ยนเรียนรู้การจัดการสุขภาพชุมชนของ</p> <p>งบประมาณ ๒๐๗,๐๐๐ บาท (สองแสนเจ็ดพันบาทถ้วน)</p> <p>หมายเหตุ ค่าใช้จ่ายในโครงการสามารถถัวเฉลี่ยกันได้ทุกรายการ ทุกกิจกรรม</p>						←→							๑๐
๖	<p>กิจกรรมที่ ๖ ลงพื้นที่เยี่ยมเสริมพลังติดตามความก้าวหน้าการส่งเสริมพัฒนาอาสาสมัครสาธารณสุขประจำหมู่บ้าน (อสม.) ภาครัฐีเครือข่ายในการจัดการสุขภาพชุมชน การอบรม อสม.หมอประจําบ้าน/ยุว อสม. และการลงทะเบียนใช้งานแอปพลิเคชัน สมาร์ท อสม. และการส่งเสริมความรู้ด้านสุขภาพเพื่อพัฒนาประชาชนและชุมชน เป้าหมายให้มีศักยภาพตามเกณฑ์ที่กำหนด</p> <p>งบประมาณ ๔๐,๐๐๐ บาท (สี่หมื่นบาทถ้วน)</p> <p>หมายเหตุ ค่าใช้จ่ายในโครงการสามารถถัวเฉลี่ยกันได้ทุกรายการ ทุกกิจกรรม</p>					←→								๑๐

ลำดับ	กิจกรรม/ขั้นตอน	ด.ค.	พ.ย.	ธ.ค.	ม.ค.	ก.พ.	มี.ค.	เม.ย.	พ.ค.	มิ.ย.	ก.ค.	ส.ค.	ก.ย.	ค่าน้ำหนัก
๗	<p>กิจกรรมที่ ๗ การสนับสนุนภาคีเครือข่ายในการขับเคลื่อนการส่งเสริมความรอบรู้ด้านสุขภาพสู่การพัฒนาชุมชนรอบรู้ด้านสุขภาพและตำบลจัดการสุขภาพในพื้นที่ การส่งเสริมพัฒนา อสค.เพื่อการดูแลผู้ป่วยกลุ่มเป้าหมาย และการบันทึกรายงานผลการปฏิบัติงานในระบบ HDC และระบบ Thaiphc (อำเภอละ ๑,๐๐๐ บาท)</p> <p>งบประมาณ ๑๐๓,๐๐๐ บาท (หนึ่งแสนสามพันบาทถ้วน)</p> <p>หมายเหตุ ค่าใช้จ่ายในโครงการสามารถถัวเฉลี่ยกันได้ทุกรายการ ทุกกิจกรรม</p>													๑๐
๘	<p>กิจกรรมที่ ๘ การสนับสนุนการอบรมส่งเสริมพัฒนาศักยภาพ อสม.บัดดี้ ติดตามดูแลผู้ป่วยยาเสพติดในพื้นที่เป้าหมาย (จังหวัดลำพูน,แม่ฮ่องสอน)</p> <p>งบประมาณ ๗๒,๗๒๘ บาท (เจ็ดหมื่นสองพันเจ็ดร้อยยี่สิบแปดบาทถ้วน)</p> <p>หมายเหตุ ค่าใช้จ่ายในโครงการสามารถถัวเฉลี่ยกันได้ทุกรายการ ทุกกิจกรรม</p>													๕
๙	<p>กิจกรรมที่ ๙ การประชุมติดตามความก้าวหน้าการส่งเสริมทักษะการใช้งานแอปพลิเคชันสมาร์ท อสม. การพัฒนา อสค. การขับเคลื่อนตำบลจัดการคุณภาพชีวิต การพัฒนาความรอบรู้ด้านสุขภาพแก่ประชาชนกลุ่มเป้าหมายและการรายงานข้อมูลผลการปฏิบัติงาน</p> <p>งบประมาณ ๑,๕๐๐ บาท (หนึ่งพันห้าร้อยบาทถ้วน)</p> <p>หมายเหตุ ค่าใช้จ่ายในโครงการสามารถถัวเฉลี่ยกันได้ทุกรายการ ทุกกิจกรรม</p>													๑๐

ลำดับ	กิจกรรม/ขั้นตอน	ต.ค.	พ.ย.	ธ.ค.	ม.ค.	ก.พ.	มี.ค.	เม.ย.	พ.ค.	มิ.ย.	ก.ค.	ส.ค.	ก.ย.	ค่าน้ำหนัก
๑๐	กิจกรรมที่ ๑๐ การแลกเปลี่ยนเรียนรู้ และคัดเลือกพื้นที่ต้นแบบการดำเนินงาน ตำบลจัดการคุณภาพชีวิต/ชุมชนรอบรู้ด้านสุขภาพ เขตสุขภาพที่ ๑ ประจำปี ๒๕๖๖ <u>งบประมาณ ๒๓,๘๐๐ บาท (สองหมื่นสามพันแปดร้อยบาทถ้วน)</u> หมายเหตุ ค่าใช้จ่ายในโครงการสามารถถัวเฉลี่ยกันได้ทุกรายการ ทุกกิจกรรม										↔			๕
๑๑	กิจกรรมที่ ๑๑ การถอดบทเรียนทางวิชาการร่วมกับภาคีเครือข่ายในการสร้าง พื้นที่ต้นแบบดำเนินงานตำบลจัดการคุณภาพชีวิต/ชุมชนรอบรู้ด้านสุขภาพ (หมู่บ้านปรับเปลี่ยนพฤติกรรม โรงเรียนสุขบัญญัติ เครือข่ายชุมชนรอบรู้ด้าน สุขภาพ)ระดับเขตสุขภาพที่ ๑ ประจำปี ๒๕๖๖ <u>งบประมาณ ๓๗,๗๐๐ บาท (สามหมื่นเจ็ดพันเจ็ดร้อยบาทถ้วน)</u> หมายเหตุ ค่าใช้จ่ายในโครงการสามารถถัวเฉลี่ยกันได้ทุกรายการ ทุกกิจกรรม										↔			๕
๑๒	● กิจกรรมที่ ๑๒ สรุปผลการดำเนินงานตามกิจกรรมโครงการและตัวชี้วัด - ไม่มีค่าใช้จ่าย											↔		๕
	<u>รวมทุกกิจกรรมเป็นเงินทั้งสิ้น ๕๘๒,๐๒๘ บาท</u> <u>(ห้าแสนแปดหมื่นสองพันยี่สิบแปดบาทถ้วน)</u> ***หมายเหตุ ค่าใช้จ่ายในโครงการสามารถถัวเฉลี่ยกันได้ทุกรายการ ทุกกิจกรรม													

รหัสโครงการ

ชื่อโครงการ : โครงการส่งเสริม พัฒนา การจัดการบริการสาธารณสุข ในสุขศาลาพระราชทาน เขตสุขภาพที่ ๑
ปีงบประมาณ ๒๕๖๖

ความสำคัญของโครงการ/หลักการและเหตุผล :

ด้วยพระราชปณิธานของสมเด็จพระกนิษฐาธิราชเจ้า กรมสมเด็จพระเทพรัตนราชสุดาฯ สยามบรมราชกุมารี ที่ทรงมุ่งหวังให้พสกนิกรผู้ยากไร้ได้รับการพัฒนาคุณภาพชีวิตที่ดีขึ้น และได้ทรงมีพระราชดำริที่จะพัฒนาหน่วยพยาบาลที่มีอยู่ในโรงเรียนตำรวจตระเวนชายแดนในพื้นที่ห่างไกลให้เป็น "สุขศาลาพระราชทาน" ตั้งแต่ปี พ.ศ. ๒๕๔๙ เป็นต้นมา กรมสนับสนุนบริการสุขภาพ จึงมีการดำเนินการพัฒนาระบบคุณภาพบริการสุขศาลาพระราชทานฯ ตามพระราชดำริสมเด็จพระกนิษฐาธิราชเจ้า กรมสมเด็จพระเทพรัตนราชสุดาฯ สยามบรมราชกุมารี เพื่อพัฒนาหน่วยพยาบาลที่มีอยู่ในพื้นที่ห่างไกลให้เป็น "สุขศาลาพระราชทาน" เพื่อเป็นที่พึ่งด้านสุขภาพของนักเรียน และประชาชนในถิ่นทุรกันดารทั้งในยามปกติและยามฉุกเฉิน

โดยมีเป้าหมายเพื่อให้ชุมชนในพื้นที่รับผิดชอบสุขศาลาพระราชทานสามารถจัดการสุขภาพโดยที่ชุมชนมีการสร้างและพัฒนากลไก กระบวนการส่งเสริม สนับสนุนการจัดการด้านสาธารณสุขพื้นฐานแบบผสมผสาน มีการจัดระบบบริการสุขภาพที่มีโครงสร้างพื้นฐานเพียงพอทั้งบุคลากร อุปกรณ์ทางการแพทย์และสถานพยาบาล ให้ประชาชนทุกคนมีโอกาสเข้าถึงบริการอย่างมีคุณภาพสะดวกรวดเร็ว เป็นธรรมและเท่าเทียม รวมทั้งประชาชนได้รับการพัฒนาศักยภาพ ให้สามารถพึ่งตนเองได้ และมีคุณภาพชีวิตที่ดี มีพฤติกรรมที่เหมาะสม สามารถควบคุมลดปัจจัยเสี่ยงต่อการเกิดโรคเรื้อรัง เป็นสถานบริการสาธารณสุข ในการให้บริการขั้นพื้นฐานแบบผสมผสาน ทั้งด้านการรักษาพยาบาล การส่งเสริมสุขภาพ การฟื้นฟูสุขภาพ การป้องกัน ฝ้าระวังโรคและคุ้มครองผู้บริโภคด้านสุขภาพโดยการมีส่วนร่วมของประชาชน ตลอดจนเป็นแหล่งเรียนรู้และสื่อสารสุขภาพ รวมทั้งเป็นศูนย์ประสานการพัฒนาสุขภาพของชุมชน เพื่อดูแลปัญหาสุขภาพไม่ให้เกิดผลกระทบด้านสุขภาพต่อคนไทยตามแนวชายแดน ดูแลสุขภาพคนไทยและคนต่างด้าวตามแนวชายแดน ในพื้นที่สุขศาลาพระราชทาน ซึ่งเป็นพื้นที่ชายแดนทุรกันดารห่างไกลความเจริญและเป็นพื้นที่เสี่ยงภัย ให้สามารถพึ่งพาตนเองลดการเจ็บป่วย การเสียชีวิต โดยใช้กลไกระบบการดูแลสุขภาพ ซึ่งมีสถานบริการสาธารณสุขภาครัฐในพื้นที่เป็นพี่เลี้ยง และการพัฒนาภาคีเครือข่าย เข้ามามีส่วนร่วมพัฒนาคุณภาพมาตรฐานบริการสาธารณสุขของสุขศาลาพระราชทานโรงเรียนตำรวจตระเวนชายแดน เช่น การดูแลจัดโครงสร้างองค์กร การดูแลการจัดการและการพัฒนามูลกร วิถีการปฏิบัติงาน การดูแลเครื่องมือ สิ่งแวดล้อม และกระบวนการดูแลผู้ป่วย การส่งเสริมสุขภาพฯ เป็นต้น

ศูนย์สนับสนุนบริการสุขภาพ ที่ ๑ กรมสนับสนุนบริการสุขภาพ กระทรวงสาธารณสุข ได้ดำเนินการสนองพระราชปณิธานสมเด็จพระกนิษฐาธิราชเจ้า กรมสมเด็จพระเทพรัตนราชสุดาฯ สยามบรมราชกุมารี ในการพัฒนาคุณภาพสุขศาลาพระราชทานโรงเรียนตำรวจตระเวนชายแดนในพื้นที่เขตสุขภาพที่ ๑ จำนวน ๑๐ แห่ง ได้แก่

๑. โรงเรียนตำรวจตระเวนชายแดนท่านผู้หญิงประไพ ศิวะโกเศศ บ้านผาแดง อำเภอมก๋อย จังหวัดเชียงใหม่
๒. โรงเรียนตำรวจตระเวนชายแดนรางวัลอินทรีฯ คานธี อำเภอมก๋อย จังหวัดเชียงใหม่
๓. ศูนย์การเรียนตำรวจตระเวนชายแดน บ้านห้วยกุ่ม อำเภอยางชุมน้อย จังหวัดศรีสะเกษ
๔. โรงเรียนตำรวจตระเวนชายแดนบ้านปอหม้อ อำเภอมะนัง จังหวัดยะลา
๕. ศูนย์การเรียนตำรวจตระเวนชายแดนบ้านโกแประ อำเภอมะนัง จังหวัดยะลา

๖. โรงเรียนตำรวจตระเวนชายแดนชมรมอนุรักษ์พุทธศิลป์ไทยอนุสรณ์(บ้านแสนคำลือ)
อำเภอปางมะผ้า จังหวัดแม่ฮ่องสอน

๗. สุขศาลาพระราชทานบ้านปากก้า อำเภอบ่อเกลือ จังหวัดน่าน

๘. สุขศาลาพระราชทาน บ้านห้วยปุด อำเภอเฉลิมพระเกียรติ จังหวัดน่าน

๙. สุขศาลาพระราชทาน โรงเรียนตำรวจตระเวนชายแดน ๑๐๐ ปีบ้านสะไล อำเภอบ่อเกลือ
จังหวัดน่าน

๑๐. สุขศาลาพระราชทานบ้านสบโขง อำเภอสบเมย จังหวัดแม่ฮ่องสอน

ตลอดระยะเวลาที่ผ่านมาศูนย์สนับสนุนบริการสุขภาพ ที่ ๑ ได้ดำเนินงานขับเคลื่อนการพัฒนา
คุณภาพสุขศาลาพระราชทาน ในด้านการเป็นศูนย์การเรียนรู้ด้านสุขภาพของชุมชนทั้งในแบบเชิงรุกและเชิงรับ
โดยเปิดโอกาสให้นักเรียนและคนในชุมชนเข้ามาศึกษาหาความรู้ด้านสุขภาพรวมทั้งยังจัดกิจกรรมส่งเสริมสุขภาพ
และให้ความรู้ในการดูแลสุขภาพแก่คนในชุมชน ซึ่งจะช่วยให้คนในชุมชนมีภูมิคุ้มกันด้านสุขภาพและมี
พฤติกรรมสุขภาพที่เหมาะสมในการใช้ชีวิตประจำวัน เป็นส่วนช่วยส่งผลให้ปัญหาสุขภาพที่สำคัญในชุมชนลดลง
ได้อย่างต่อเนื่อง

ดังนั้น ศูนย์สนับสนุนบริการสุขภาพ ที่ ๑ กรมสนับสนุนบริการสุขภาพ กระทรวงสาธารณสุข ใน
ฐานะผู้รับผิดชอบหลัก ในพื้นที่เขตสุขภาพที่ ๑ จึงได้จัดทำโครงการส่งเสริม พัฒนา การจัดบริการสาธารณสุข ใน
สุขศาลาพระราชทาน เขตสุขภาพที่ ๑ ปีงบประมาณ ๒๕๖๖ ขึ้น เพื่อดำเนินการพัฒนาสุขศาลาพระราชทาน ให้
เกิดกระบวนการที่มีคุณภาพ และเกิดการมีส่วนร่วมของทุกหน่วยงานที่เกี่ยวข้อง จนสามารถให้บริการที่มีคุณภาพ
ได้อย่างต่อเนื่อง ด้วยการสนับสนุนของหน่วยงานเครือข่ายตามบทบาทหน้าที่ความรับผิดชอบและสนับสนุนการ
บริหารจัดการทรัพยากรให้เกิดประโยชน์อย่างคุ้มค่าที่สุด

วัตถุประสงค์ของโครงการ

๑. เพื่อพัฒนาสุขศาลาพระราชทานทั้ง ๑๐ แห่ง ให้เป็นหน่วยบริการสาธารณสุขระดับปฐมภูมิที่มี
คุณภาพและความพร้อมในการให้บริการสาธารณสุข
๒. เพื่อลดความเหลื่อมล้ำและเพิ่มโอกาสในการเข้าถึงบริการสุขภาพของประชาชนในพื้นที่
๓. เพื่อพัฒนาระบบการบริหารจัดการและการสนับสนุนทรัพยากรอย่างมีประสิทธิภาพ
๔. เพื่อพัฒนาให้ชุมชนในพื้นที่รับผิดชอบของสุขศาลาพระราชทานเป็นชุมชนที่มีศักยภาพในการ
จัดการสุขภาพตนเองได้อย่างเหมาะสม
๕. เพื่อพัฒนาสุขศาลาพระราชทานให้เป็นแหล่งการเรียนรู้ด้านสุขภาพและถ่ายทอดความรู้สู่ชุมชน
๖. เพื่อพัฒนาและยกระดับศักยภาพการให้บริการและการศึกษาเฉพาะทางของบุคลากรสุขศาลา
พระราชทานและเครือข่าย
๗. เพื่อพัฒนาระบบฐานข้อมูลการดำเนินงานสุขศาลาพระราชทาน

ขอบเขตของโครงการ/พื้นที่ดำเนินการ/กลุ่มเป้าหมาย

ขอบเขตของโครงการ

๑. บริหารจัดการและสนับสนุนทรัพยากรการดำเนินงานสุขศาลาพระราชทาน
๒. พัฒนาศักยภาพบุคลากรสุขศาลาพระราชทานและเครือข่ายที่เกี่ยวข้อง
๓. ส่งเสริมและพัฒนาการจัดการความรู้ในสุขศาลาพระราชทาน
๔. ส่งเสริมให้เกิดการใช้งานระบบเทคโนโลยีสารสนเทศ และฐานข้อมูลผ่านเว็บไซต์สุขศาลาพระราชทาน
๕. ส่งเสริมคุณภาพการให้บริการสาธารณสุขในสุขศาลาพระราชทานให้มีมาตรฐานตามเกณฑ์ที่กำหนด

กำหนด

พื้นที่ดำเนินการ พื้นที่สุขศาลาพระราชทาน จำนวน ๑๐ แห่ง ได้แก่

๑. โรงเรียนตำรวจตระเวนชายแดนท่านผู้หญิงประไพ ศิวะโกเศศ บ้านผาแดง อำเภออมก๋อย จังหวัดเชียงใหม่
๒. โรงเรียนตำรวจตระเวนชายแดนรางวัลอินทิดา คานธี อำเภออมก๋อย จังหวัดเชียงใหม่
๓. ศูนย์การเรียนรู้ตำรวจตระเวนชายแดนบ้านห้วยกุ่ม อำเภอเวียงแก่น จังหวัดเชียงราย
๔. โรงเรียนตำรวจตระเวนชายแดนบ้านปอหม้อ อำเภอแม่สะเรียง จังหวัดแม่ฮ่องสอน
๕. ศูนย์การเรียนรู้ตำรวจตระเวนชายแดนบ้านโกแประ อำเภอแม่สะเรียง จังหวัดแม่ฮ่องสอน
๖. โรงเรียนตำรวจตระเวนชายแดนชมรมอนุรักษ์พุทธศิลป์ไทยอนุสรณ์ (บ้านแสนคำลือ)

อำเภอปางมะผ้า จังหวัดแม่ฮ่องสอน

๗. สุขศาลาพระราชทานบ้านปากก้า อำเภอบ่อเกลือ จังหวัดน่าน
๘. สุขศาลาพระราชทาน บ้านห้วยปุด อำเภอเฉลิมพระเกียรติ จังหวัดน่าน
๙. สุขศาลาพระราชทาน โรงเรียนตำรวจตระเวนชายแดน ๑๐๐ ปีฯ บ้านสะไล อำเภอบ่อเกลือ

จังหวัดน่าน

๑๐. สุขศาลาพระราชทานบ้านสบโขง อำเภอสบเมย จังหวัดแม่ฮ่องสอน

ผลผลิตของโครงการ

๑. สุขศาลาพระราชทานทั้ง ๑๐ แห่ง ได้รับการพัฒนาการให้บริการได้เป็นไปตามเกณฑ์คุณภาพการให้บริการสาธารณสุขในสุขศาลาพระราชทาน
๒. ประชาชนในพื้นที่สุขศาลาพระราชทานสามารถเข้าถึงบริการสุขภาพปฐมภูมิที่มีคุณภาพ
๓. เกิดศูนย์การเรียนรู้สุขภาพของชุมชนในสุขศาลาพระราชทาน

ตัวชี้วัดความสำเร็จของโครงการ/เป้าหมาย

ลำดับ	ตัวชี้วัดความสำเร็จของโครงการ	จำนวน	หน่วยนับ
๑	ร้อยละที่เพิ่มขึ้นของประชาชนในพื้นที่ให้บริการสุขศาลาพระราชทาน เข้าถึงบริการสุขภาพที่มีคุณภาพ เพิ่มขึ้นจากฐานเดิม	๑๐	ร้อยละ
๒	จำนวนสุขศาลาพระราชทานได้รับการรับรองมาตรฐานการให้บริการสาธารณสุขผ่านเกณฑ์ระดับคุณภาพ	๗๐	ร้อยละ

ความเชื่อมโยงกับยุทธศาสตร์

ยุทธศาสตร์ชาติ : ด้านการพัฒนาและเสริมสร้างศักยภาพทรัพยากรมนุษย์

ประเด็นยุทธศาสตร์ชาติ : การเสริมสร้างให้คนไทยมีสุขภาวะที่ดี

การเสริมสร้างให้คนไทยมีสุขภาวะที่ดีในระยะ ๒๐ ปีข้างหน้า ได้คำนึงถึงการเปลี่ยนแปลงโครงสร้างประชากรสู่การเป็นสังคมสูงวัย การเปลี่ยนแปลงด้านเทคโนโลยีและนวัตกรรม จึงมุ่งเน้นการเสริมสร้างการจัดการสุขภาวะในทุกรูปแบบ ที่นำไปสู่การมีศักยภาพในการจัดการสุขภาวะที่ดีได้ด้วยตนเอง พร้อมทั้งสนับสนุนให้ทุกภาคส่วนมีส่วนร่วมในการสร้างเสริมให้คนไทยมีสุขภาวะที่ดี และมีทักษะด้านสุขภาวะที่เหมาะสม การพัฒนาระบบบริการสุขภาพที่ทันสมัยสนับสนุนการสร้างสุขภาวะที่ดีการกระจายบริการสาธารณสุขอย่างทั่วถึง และมีคุณภาพ รวมถึงการพัฒนาและสร้างระบบรับมือปรับตัวต่อโรคอุบัติใหม่ และอุบัติซ้ำที่เกิดจากการเปลี่ยนแปลงภูมิอากาศ

ยุทธศาสตร์กระทรวงสาธารณสุข : ด้านบริการเป็นเลิศ (Service Excellence)

ยุทธศาสตร์กรมสนับสนุนบริการสุขภาพ : พัฒนาและยกระดับการจัดการสุขภาพภาค

ประชาชนโดยการมีส่วนร่วมของประชาชนและเครือข่าย

ยุทธศาสตร์สุขภาพศาลาพระราชทาน (ฉบับที่ ๒ ปี ๒๕๖๑ - ๒๕๖๕)

ยุทธศาสตร์ที่ ๓ พัฒนาศักยภาพบุคลากรกำลังคนด้านสุขภาพ

ผู้รับผิดชอบ

๑. นายวุฒิการ เขมะวิชานุรัตน์ นายช่างเทคนิคชำนาญงาน ผู้ช่วยผู้อำนวยการศูนย์สนับสนุนบริการสุขภาพที่ ๑ โทรศัพท์ ๐-๕๓๑๑-๒๒๒๐ ต่อ ๑๐๕

๒. นางสาวนันทกัศ อ่อนหวาน เจ้าพนักงานธุรการชำนาญงาน หัวหน้ากลุ่มบริหารงานทั่วไป โทรศัพท์ ๐-๕๓๑๑-๒๒๒๐ ต่อ ๑๒๑

ทรัพยากรที่ต้องใช้

๑. งบประมาณ
๒. บุคลากรในศูนย์สนับสนุนบริการสุขภาพที่ ๑
๓. สถานที่จัดประชุม/อบรม
๔. สื่อประชาสัมพันธ์
๕. วัสดุอุปกรณ์สำนักงาน และอุปกรณ์ไอที
๖. รถยนต์ทางราชการ
๗. น้ำมันเชื้อเพลิง/หล่อลื่น

งบประมาณที่ได้รับ

รวมงบประมาณ ประจำปีงบประมาณ พ.ศ. ๒๕๖๖

ทั้งสิ้นจำนวน ๒๕๕,๐๐๐.๐๐ บาท (สองแสนห้าหมื่นห้าพันบาทถ้วน) งบประมาณถัวจ่าย

ทุกรายการ

กิจกรรมที่ ๑ ประชุมคณะกรรมการ คณะทำงาน

วัตถุประสงค์

เพื่อชี้แจงแนวทางการปฏิบัติงาน และจัดทำแผนปฏิบัติการ ส่งเสริมคุณภาพการให้บริการ สาธารณสุขพระราชทานให้มีมาตรฐานตามเกณฑ์คุณภาพ ๖ หมวด

รายละเอียดงบประมาณ ดังนี้

- ค่าอาหารว่างและเครื่องดื่ม	(๒๒ คน x ๓๕ บาท x ๒ มื้อ)	= ๑,๕๔๐ บาท
- อาหารกลางวัน	(๒๒ คน x ๑๒๐ บาท x ๑ มื้อ)	= ๒,๖๔๐ บาท
	รวมเป็นเงิน	= ๔,๑๘๐.๐๐ บาท

(สี่พันหนึ่งร้อยแปดสิบบาทถ้วน)

กิจกรรมที่ ๒ ลงพื้นที่ส่งเสริม และพัฒนาการจัดการความรู้ในสุซศาลาพระราชทาน ส่งเสริมให้เกิดการใช้งาน ระบบเทคโนโลยีสารสนเทศ และฐานข้อมูลผ่านเว็บไซต์สุซศาลาพระราชทาน ส่งเสริมคุณภาพการให้บริการ สาธารณสุขพระราชทานให้มีมาตรฐานตามเกณฑ์คุณภาพ ๖ หมวด

วัตถุประสงค์

เพื่อพัฒนาและยกระดับคุณภาพการให้บริการสาธารณสุขในสุซศาลาพระราชทานให้มีคุณภาพ ผ่านเกณฑ์ที่กำหนดและเสริมสร้างความเข้มแข็งของชุมชนในพื้นที่รับผิดชอบของสุซศาลาพระราชทานในการ จัดการด้านสุขภาพได้พร้อมๆกับมีพฤติกรรมที่ถูกต้องเหมาะสม

รายละเอียดงบประมาณ ดังนี้

- ค่าเบี้ยเลี้ยง	(๔ คน x ๒๔๐ บาท x ๔ วัน x ๑๐ แห่ง)	= ๓๘๔,๐๐๐.๐๐ บาท
- ค่าที่พักเหมาจ่าย	(๔ คน x ๘๐๐ บาท x ๓ คืน x ๑๐ แห่ง)	= ๙๖,๐๐๐.๐๐ บาท
- ค่าน้ำมันเชื้อเพลิง	(๒,๐๐๐ บาท x ๑๐ แห่ง x ๑ คัน)	= ๒๐,๐๐๐.๐๐ บาท
	รวมเป็นเงิน	= ๑๕๔,๔๐๐.๐๐ บาท

(หนึ่งแสนห้าหมื่นสี่พันสี่ร้อยบาทถ้วน)

กิจกรรมที่ ๓ ลงพื้นที่ตรวจเยี่ยมสำรวจ และประเมินคุณภาพการดำเนินงานในสุซศาลาพระราชทาน

วัตถุประสงค์

เพื่อประเมินคุณภาพการให้บริการสาธารณสุขในสุซศาลาพระราชทานให้มีคุณภาพผ่านเกณฑ์ที่ กำหนดและเสริมสร้างความเข้มแข็งของชุมชนในพื้นที่รับผิดชอบของสุซศาลาพระราชทานในการจัดการด้าน สุขภาพได้พร้อมๆกับมีพฤติกรรมที่ถูกต้องเหมาะสม

รายละเอียดงบประมาณ ดังนี้

- ค่าเบี้ยเลี้ยง	(๔ คน x ๒๔๐ บาท x ๒ วัน x ๑๐ แห่ง)	= ๑๙,๒๐๐.๐๐ บาท
- ค่าที่พักเหมาจ่าย	(๔ คน x ๘๐๐ บาท x ๑ คืน x ๑๐ แห่ง)	= ๓๒,๐๐๐.๐๐ บาท
- ค่าน้ำมันเชื้อเพลิง	(๒,๐๐๐ บาท x ๑๐ แห่ง x ๑ คัน)	= ๒๐,๐๐๐.๐๐ บาท
	รวมเป็นเงิน	= ๗๑,๒๐๐.๐๐ บาท

(เจ็ดหมื่นหนึ่งพันสองร้อยบาทถ้วน)

กิจกรรมที่ ๔ สรุปผลการดำเนินงานเพื่อวางแผนพัฒนา ปี ๒๕๖๗

วัตถุประสงค์

เพื่อวางแผนการพัฒนาและยกระดับคุณภาพการให้บริการสาธารณสุขในสุซศาลาพระราชทานใน
ปีงบประมาณ พ.ศ. ๒๕๖๗ ต่อไป

รายละเอียดงบประมาณ ดังนี้

- ค่าอาหารกลางวัน	(๒๒ คน x ๑๒๐ บาท x ๑ มื้อ)	=	๒,๖๔๐.๐๐ บาท
- ค่าอาหารว่างและเครื่องดื่ม	(๒๒ คน x ๓๕ บาท x ๒ มื้อ)	=	๑,๕๔๐.๐๐ บาท
-			
	รวมเป็นเงิน	=	๔,๑๘๐.๐๐ บาท (สี่พันหนึ่งร้อยแปดสิบบาทถ้วน)

กิจกรรมที่ ๕ ค่าใช้สอยซ่อมแซมรถยนต์สำหรับการเข้าพื้นที่

วัตถุประสงค์

บำรุงรักษา ซ่อมแซมรถยนต์สำหรับเข้าพื้นที่สุซศาลาพระราชทาน ให้มีประสิทธิภาพและพร้อม
สำหรับการปฏิบัติงาน

รายละเอียดงบประมาณ ดังนี้

- ค่าซ่อมแซมรถยนต์	(๑ คัน)	=	๒๑,๐๔๐.๐๐ บาท
	รวมเป็นเงิน	=	๒๑,๐๔๐.๐๐ บาท (สองหมื่นหนึ่งพันสี่สิบบาทถ้วน)

ระยะเวลาดำเนินการ

เดือนตุลาคม ๒๕๖๕ - เดือนกันยายน ๒๕๖๖

...แผนการ

แผนการดำเนินงานโครงการพระราชดำริเฉลิมพระเกียรติสุทธาสาลาพระราชทาน ศูนย์สนับสนุนบริการสุขภาพที่ ๑ ประจำปีงบประมาณ ๒๕๖๖

ระยะเวลาดำเนินงาน : เดือนตุลาคม ๒๕๖๕ – เดือนกันยายน ๒๕๖๖

ค่าน้ำหนักร้อยละความสำเร็จ : ร้อยละ ๑๐๐

ขั้นตอนการดำเนินงาน : ร้อยละ ๑๐๐

ลำดับ	กิจกรรม	ระยะเวลา	ค่าน้ำหนัก
๑	กิจกรรมที่ ๑ ประชุมคณะกรรมการ คณะทำงาน ตามแผนพัฒนาสุทธาสาลาพระราชทานในเขตสุขภาพที่ ๑ ประจำปี พ.ศ. ๒๕๖๖	ตุลาคม ๒๕๖๕ – ธันวาคม ๒๕๖๕	๑๐
๒	กิจกรรมที่ ๒ ลงพื้นที่ส่งเสริม และพัฒนาการจัดการความรู้ในสุทธาสาลาพระราชทาน ส่งเสริมให้เกิดการใช้งานระบบเทคโนโลยีสารสนเทศ และฐานข้อมูลผ่านเว็บไซต์สุทธาสาลาพระราชทาน ส่งเสริมคุณภาพการให้บริการสาธารณสุขพระราชทานให้มีมาตรฐานตามเกณฑ์คุณภาพ ๖ หมวด	ธันวาคม ๒๕๖๕ – กันยายน ๒๕๖๖	๕๐
๓	กิจกรรมที่ ๓ ลงพื้นที่ตรวจเยี่ยมสำรวจ และประเมินคุณภาพการดำเนินงานในสุทธาสาลาพระราชทาน	ธันวาคม ๒๕๖๕ – กันยายน ๒๕๖๖	๓๐
๔	กิจกรรมที่ ๔ ประชุมวางแผนพัฒนาและสรุปผลการดำเนินงานลงพื้นที่สุทธาสาลาพระราชทาน	สิงหาคม-กันยายน ๒๕๖๖	๑๐
รวม			๑๐๐

ผู้เกี่ยวข้องกับโครงการ

- ๑. เจ้าหน้าที่สุุขศาลาพระราชทานและครุพยาบาล ในเขตสุขภาพที่ ๑
- ๒. ผู้รับผิดชอบสุุขศาลาพระราชทานของสำนักงานสาธารณสุขจังหวัดเชียงใหม่ เชียงราย น่าน และแม่ฮ่องสอน
- ๓. ผู้รับผิดชอบงานสุุขศาลาพระราชทานกรมสนับสนุนบริการสุขภาพทั้งส่วนกลางส่วนภูมิภาค
- ๔. ผู้รับผิดชอบงานสุุขศาลาพระราชทานโรงเรียนตำรวจตระเวนชายแดน ฝ่ายสนับสนุน ๕ และฝ่ายสนับสนุน ๗ กองบังคับการสนับสนุน กองบัญชาการตำรวจตระเวนชายแดน
- ๕. ผู้รับผิดชอบงานสุุขศาลาพระราชทาน บริษัททีโอที จำกัด (มหาชน)
- ๖. ผู้รับผิดชอบงานสุุขศาลาพระราชทาน กรมพัฒนาพลังงานทดแทนและอนุรักษ์พลังงาน

โครงการอื่นที่เกี่ยวข้อง

- ไม่มี

ความเสี่ยงที่สำคัญและแนวทางลดความเสี่ยง

ความเสี่ยงที่สำคัญ

- สภาพภูมิประเทศ สภาพภูมิอากาศ เป็นอุปสรรคต่อการเดินทางเข้าไปยังสุุขศาลาพระราชทาน

แนวทางในการลดความเสี่ยง

- กำหนดแผนการปฏิบัติงานในพื้นที่ในช่วงฤดูกาลที่เหมาะสม สะดวกต่อการเดินทาง รวมทั้งประสานขอข้อมูลการเดินทางและขอสนับสนุนเจ้าหน้าที่ของหน่วยงานในพื้นที่นำเข้าไปพื้นที่ทุกครั้ง

ผู้เขียนโครงการ

(นางสาวนันนภัส อ่อนหวาน)
เจ้าพนักงานธุรการชำนาญงาน

ผู้เสนอโครงการ

(นายวุฒิกกร เขมะวิชานรัตน์)
นายช่างเทคนิคชำนาญงาน

ผู้เห็นชอบโครงการ

(นายนคร เทืองฟูธนกิจ)
นายช่างเทคนิคอาวุโส

ปฏิบัติหน้าที่แทนผู้อำนวยการศูนย์สนับสนุนบริการสุขภาพที่ ๑

ผู้อนุมัติโครงการ

(นายภาณุวัฒน์ ปานเกต)
รองอธิบดีกรมสนับสนุนบริการสุขภาพ
ปฏิบัติราชการแทนอธิบดีกรมสนับสนุนบริการสุขภาพ

โครงการเงินนอกงบประมาณ (เงินบำรุง)
ประจำปีงบประมาณ พ.ศ.๒๕๖๖ ศูนย์สนับสนุนบริการสุขภาพที่ ๑



รหัสโครงการ :

ชื่อโครงการ : โครงการส่งเสริม พัฒนา ควบคุมกำกับงานด้านวิศวกรรมการแพทย์ ศูนย์สนับสนุนบริการ
สุขภาพที่ ๑ ประจำปีงบประมาณ พ.ศ. ๒๕๖๖

ความสำคัญของโครงการ/หลักการและเหตุผล

กรมสนับสนุนบริการสุขภาพ ได้ดำเนินการตามนโยบายรัฐบาล ยุทธศาสตร์ชาติ ๒๐ ปี แผนพัฒนาเศรษฐกิจ ๕ ปี และนโยบายของกระทรวงสาธารณสุขที่มุ่งเน้นสร้างระบบสุขภาพให้กับชุมชนอย่างยั่งยืนโดยมีบทบาท ภารกิจ สนับสนุนให้สถานบริการสุขภาพมีบริการอย่างมีประสิทธิภาพ ตามแนวทางการส่งเสริมสนับสนุน และพัฒนาของกรมสนับสนุนบริการสุขภาพในแต่ละพื้นที่ เพื่อสร้างความเชื่อมั่นให้กับผู้รับบริการที่มีคุณภาพด้านเครื่องมือแพทย์ ภายใต้การดำเนินการส่งเสริมการบริหารจัดการศูนย์เครื่องมือแพทย์สู่การปฏิบัติ/บำรุงรักษา/การทดสอบ สอบเทียบเครื่องมือแพทย์ ให้ความถูกต้อง แม่นยำพร้อมใช้งานและมีความปลอดภัย ต่อผู้รับให้ และผู้รับบริการ

ศูนย์สนับสนุนบริการสุขภาพที่ ๑ เป็นหน่วยราชการส่วนภูมิภาค สังกัดกรมสนับสนุนบริการสุขภาพ เพื่อรองรับการสนับสนุนระบบบริการสุขภาพ ในเขตพื้นที่ทั้งหมด ๘ จังหวัด ได้แก่ จังหวัดเชียงใหม่ จังหวัดเชียงราย จังหวัดลำปาง จังหวัดลำพูน จังหวัดแม่ฮ่องสอน จังหวัดน่าน จังหวัดพะเยา และจังหวัดแพร่ ให้สามารถสนองนโยบายของรัฐบาลและวิสัยทัศน์กระทรวงสาธารณสุข รวมทั้งกรมสนับสนุนบริการสุขภาพ โดยศูนย์สนับสนุนบริการสุขภาพที่ ๑ เน้นการส่งเสริมสนับสนุน พัฒนา ควบคุม กำกับสถานบริการสุขภาพทั้งภาครัฐและเอกชน ให้มีมาตรฐานตามที่กฎหมายกำหนดต่อไป

วัตถุประสงค์สำคัญของโครงการ

๑. เพื่อส่งเสริม สนับสนุน ควบคุมกำกับให้สถานบริการสุขภาพภาครัฐได้รับการตรวจผ่านเกณฑ์มาตรฐานระบบบริการสุขภาพในเขตพื้นที่ และให้มีคุณภาพมาตรฐานตามที่เกณฑ์กำหนด

ขอบเขตของโครงการ/พื้นที่/เป้าหมาย/กลุ่มเป้าหมาย

สถานบริการสุขภาพภาครัฐ โรงพยาบาล กลุ่มเป้าหมายในเขตพื้นที่รับผิดชอบ ๘ จังหวัด ได้แก่ จังหวัดเชียงใหม่ จังหวัดเชียงราย จังหวัดลำปาง จังหวัดลำพูน จังหวัดแม่ฮ่องสอน จังหวัดน่าน จังหวัดพะเยา จังหวัดแพร่

ผลผลิต/ผลลัพธ์โครงการ

๑. สถานบริการสุขภาพภาครัฐได้รับการส่งเสริมมาตรฐานระบบบริการสุขภาพให้มีคุณภาพมาตรฐานตามเกณฑ์ที่กำหนด

๒. บุคลากรและเจ้าหน้าที่ และสถานบริการได้รับการพัฒนาทักษะองค์ความรู้ให้สามารถพัฒนาหน่วยงานหรือองค์กรของตนให้มีคุณภาพมาตรฐาน ให้บริการประชาชน รวมทั้งดำเนินการเป็นไปตามที่กฎหมายกำหนด

ตัวชี้วัดความสำเร็จของโครงการ/เป้าหมาย

๑. ร้อยละของโรงพยาบาลกลุ่มเป้าหมายที่ได้รับการทดสอบ สอบเทียบเครื่องมือแพทย์ (ร้อยละ ๘๐)

๒. ร้อยละของเครื่องมือแพทย์ที่มีความเสี่ยงสูง ๗ รายการ ของสถานบริการสุขภาพของกลุ่มเป้าหมายได้รับสอบเทียบมาตรฐาน (ร้อยละ ๘๐)

๓. สถานบริการสุขภาพภาครัฐได้รับการส่งเสริม และพัฒนาศูนย์เครื่องมือแพทย์ จำนวน ๖ แห่ง

๔. ร้อยละของเครื่องมือวัดทางการแพทย์กลุ่มเป้าหมายได้รับการสอบเทียบประจำปี (ร้อยละ ๑๐๐)

๓. เข้าดำเนินงานตามแผนฯ
๔. สรุปผลการปฏิบัติงานให้โรงพยาบาล
๕. สรุปผลการปฏิบัติงานให้ส่วนกลาง

ระยะเวลาดำเนินการ ๑ ตุลาคม ๒๕๖๕ – ๓๐ กันยายน ๒๕๖๖

รายละเอียดงบประมาณ

๑. ค่าเบี้ยเลี้ยงเดินทาง (๒๔๐ บาท x ๓ คน x ๓ วัน x ๕๐ แห่ง)	เป็นเงิน	๑๐๘,๐๐๐ บาท
๒. ค่าที่พัก (๘๐๐ บาท x ๓ คน x ๒ คืน ๕๐ แห่ง)	เป็นเงิน	๒๔๐,๐๐๐ บาท
๓. ค่าน้ำมันเชื้อเพลิง (๑,๕๐๐ บาท x ๕๐ แห่ง)	เป็นเงิน	๗๕,๐๐๐ บาท
รวม		๔๒๓,๐๐๐ บาท
		(สี่แสนสองหมื่นสามพันบาทถ้วน)

หมายเหตุ: ใช้จ่ายสามารถถัวจ่ายได้ทุกรายการ

กิจกรรมที่ ๒ ทวนสอบเครื่องมือวัดทางการแพทย์ประจำปีงบประมาณ พ.ศ. ๒๕๖๖

การส่งเครื่องมือวัดทางการแพทย์ของศูนย์สนับสนุนบริการสุขภาพที่ ๑ เข้าสอบเทียบกับหน่วยงานภายนอก เพื่อเป็นการยืนยันค่าการวัดที่มีความแม่นยำ ถูกต้อง ปลอดภัยตามเกณฑ์มาตรฐานที่กำหนด สร้างความมั่นใจ และนำเชื่อถือ ต่อผู้นำไปให้บริการ ในการสอบเทียบ

วัตถุประสงค์

๑. เพื่อตรวจสอบความถูกต้อง แม่นยำ ของเครื่องมือวัดทางการแพทย์ของศูนย์สนับสนุนบริการสุขภาพที่ ๑ ตามมาตรฐาน ISO/IEC ๑๗๐๒๕

กลุ่มเป้าหมาย

เครื่องมือวัดทางการแพทย์ของศูนย์สนับสนุนบริการสุขภาพที่ ๑ จำนวน ๑๘ ชนิดเครื่องมือ

การดำเนินการ

๑. ขออนุมัติจัดกิจกรรม
๒. แจกแผนการดำเนินงานและมอบหมายงานผู้รับผิดชอบ
๓. จัดส่งเอกสารรายการให้เพื่อเสนอทวนสอบ
๔. ส่งเครื่องมือเข้าทวนสอบ
๕. สรุปผลการดำเนินงานฯ

ระยะเวลาดำเนินการ ๑ กรกฎาคม ๒๕๖๖ – ๓๐ กันยายน ๒๕๖๖

รายละเอียดงบประมาณ

๑. ค่าเบี้ยเลี้ยงเดินทาง (๒๔๐ บาท x ๒ คน x ๔ วัน)	เป็นเงิน	๑,๙๒๐ บาท
๒. ค่าที่พัก (๘๐๐ บาท x ๒ คน x ๒ คืน)	เป็นเงิน	๓,๒๐๐ บาท
๓. ค่าน้ำมันเชื้อเพลิง	เป็นเงิน	๑๒,๐๐๐ บาท
๔. ค่าจ้างเหมาสอบเทียบเครื่องมือวัดวิเคราะห์เครื่องมือวัดทางการแพทย์	เป็นเงิน	๒๗๐,๘๘๐ บาท
รวม		๒๘๗,๙๒๐ บาท
		(สองแสนแปดหมื่นเจ็ดพันเก้าร้อยยี่สิบบาทถ้วน)

หมายเหตุ: ใช้จ่ายสามารถถัวจ่ายได้ทุกรายการ

รายการเครื่องมือมาตรฐานการทดสอบ/สอบเทียบเครื่องมือวัดทางการแพทย์ ศูนย์สนับสนุนบริการสุขภาพที่ 1

ลำดับ	รายการ	ยี่ห้อ	รุ่น	หมายเลขเครื่อง
1	เครื่องวัดความดัน (Pressure Meter)	FLUKE	717-100G	2982000
2	เครื่องวิเคราะห์การทำงานของเครื่อง NIBP.	FLUKE	CUFF LINK	2092425
3	เครื่องสร้างสัญญาณเทียบสัญญาณชีพ (Pulse Oximeter Simulator)	FLUKE	INDEX 2XLFE	9108020
4	เครื่องวิเคราะห์การทำงานของเครื่องกระตุกหัวใจ (Defibrillator Analyzer)	FLUKE	IMPULSE 7000	2078530
5	เครื่องวัดอุณหภูมิ	FLUKE	1523	2906052
6	เครื่องวัดอุณหภูมิ และความชื้นสัมพัทธ์	KIMO	HD200	14091131
7	เครื่องสร้างสัญญาณเทียบสัญญาณชีพ (EKG. Simulator)	BIO-TEK	LION HEART-3	203543
8	เครื่องวัดความเร็วรอบ (Tacho Meter)	Extrac	461893	H341328
9	เครื่องวิเคราะห์การทำงานของเครื่องให้สารละลายทางหลอดเลือดดำ (Infusion Pump)	Rigel	Multi-Flo 4 ch	16M-0179
10	เครื่องวิเคราะห์การทำงานของเครื่องให้สารละลายทางหลอดเลือดดำ (Infusion Pump)	FLUKE	IDA 5	3795013
11	เครื่องวิเคราะห์การทำงานของตู้บอดี้เด็ก (Incubator Analyzer)	FLUKE	INCU.	6050591
12	เครื่องวัดอัตราการไหลของก๊าซ (Flow Meter)	MESALABS	530H	137287
13	เครื่องวิเคราะห์การทำงานของเครื่องตรวจทารกในครรภ์ (Fetal Monitor)	FLUKE	PS320	50014
14	ตุ้มน้ำหนัก	LS	1 - 20 kg.	Class M
15	นาฬิกาจับเวลา	Casio	HS-80 TW-1	512Q08R
16	นาฬิกาจับเวลา	Seiko	S056-4000	638805
17	เครื่องสร้างอุณหภูมิสอบเทียบเครื่องวัดอินฟราเรด (Precision Infrared Calibration)	FLUKE	4180	B7C032
18	เครื่องวิเคราะห์ตู้บอดี้เด็ก (Incubator Analyzer)	Datrend	Vpad-IN	VIN20060234

กิจกรรมที่ ๓ พัฒนามาตรฐานระบบสนับสนุนบริการสุขภาพ ด้านบริหารจัดการศูนย์เครื่องมือแพทย์ ประจำปีงบประมาณ พ.ศ. ๒๕๖๖

ลงพื้นที่ชี้แจงหลักเกณฑ์และวิธีการในการจัดทำศูนย์เครื่องมือแพทย์ พร้อมสำรวจ ประเมินให้คำแนะนำ ปรับปรุง สำหรับหน่วยงานบริการสุขภาพที่เข้าร่วมโครงการ

วัตถุประสงค์

๑. เพื่อส่งเสริมพัฒนามาตรฐานระบบสนับสนุนสุขภาพ ให้หน่วยงานบริการสุขภาพรัฐ มีการบริหารจัดการศูนย์เครื่องมือแพทย์

๒. เพื่อสร้างความเชื่อมั่นกับเจ้าหน้าที่ผู้ใช้เครื่องมือแพทย์ ในเรื่องความพอเพียง พร้อมใช้ได้มาตรฐานปลอดภัยกับเจ้าหน้าที่ผู้ใช้และประชาชนผู้มารับบริการ

๓. เพื่อคุ้มครองผู้บริโภคด้านเครื่องมือแพทย์ ในการให้บริการด้านสุขภาพที่มีประสิทธิภาพให้กับประชาชนผู้มารับบริการ

กลุ่มเป้าหมาย

ศูนย์เครื่องมือแพทย์ จำนวน ๖ แห่ง ในพื้นที่เขตสุขภาพที่ ๑

การดำเนินการ

๑. ขออนุมัติจัดกิจกรรม
๒. แจกแผนการดำเนินงานและมอบหมายงานผู้รับผิดชอบ
๓. จัดส่งเอกสารแจ้งกำหนดการให้หน่วยงานบริการ
๔. ชี้แจงหลักเกณฑ์ วิธีการในการจัดทำศูนย์เครื่องมือแพทย์ฯ
๕. สรุปผลการดำเนินงานฯ

ระยะเวลาดำเนินการ ๑ ตุลาคม ๒๕๖๕ - ๓๐ กันยายน ๒๕๖๖

รายละเอียดงบประมาณ

๑. ค่าเบี้ยเลี้ยง (๒๔๐ บาท x ๒ คน x ๑๖ วัน)	เป็นเงิน	๗,๖๘๐ บาท
๒. ค่าที่พัก (๘๐๐ บาท x ๒ คน x ๑๐ คืน)	เป็นเงิน	๑๖,๐๐๐ บาท
๓. ค่าน้ำมันเชื้อเพลิง/พาหนะเดินทาง/รถรับจ้าง	เป็นเงิน	๒๐,๐๐๐ บาท
รวม		๔๓,๖๘๐ บาท

(สี่หมื่นสามพันหกร้อยแปดสิบบาทถ้วน)

กิจกรรม ประชุมคณะทำงาน และสรุปผลการดำเนินงานโครงการฯ จำนวน ๖ แห่ง		
๑. ค่าอาหารว่างและเครื่องดื่ม (๓๕ บาท x ๖ คน x ๔ มื้อ)	เป็นเงิน	๘๔๐ บาท
๒. ค่าอาหารกลางวัน (๑๒๐ บาท x ๖ คน x ๒ มื้อ)	เป็นเงิน	๑,๔๔๐ บาท
รวม		๒,๒๘๐ บาท

(สองพันสองร้อยแปดสิบบาทถ้วน)

รวมเป็นเงินทั้งสิ้น **๔๕,๙๖๐ บาท** (สี่หมื่นห้าพันเก้าร้อยหกสิบบาทถ้วน)

หมายเหตุ: ใช้จ่ายสามารถถ่วงจ่ายได้ทุกรายการ

งบประมาณกิจกรรมที่ ๑ - ๓ ทั้งสิ้น จำนวนเงิน ๗๕๖,๘๘๐.- บาท (เจ็ดแสนห้าหมื่นหกพันแปดร้อยแปดสิบบาทถ้วน) หมายเหตุ: ใช้จ่ายสามารถถ่วงจ่ายได้ทุกรายการ

แผนการดำเนินงานด้านวิศวกรรมการแพทย์

ระยะเวลาดำเนินงาน ๑ ตุลาคม ๒๕๖๕ - ๓๐ กันยายน ๒๕๖๖

ค่าน้ำหนักร้อยละความสำเร็จ ร้อยละ ๑๐๐

ขั้นตอนการดำเนินงาน ร้อยละ ๑๐๐

ลำดับ	กิจกรรม/ขั้นตอน	๒๕๖๕			๒๕๖๖									งบประมาณ
		ตค.	พย.	ธค.	มค.	กพ.	มีค.	เมย.	พค.	มิย.	กค.	สค.	กย.	
๑	การทดสอบ สอบเทียบเครื่องมือแพทย์													๔๒๓,๐๐๐.๐๐
	๑.๑ ขออนุมัติกิจกรรม จัดทำแผนลงพื้นที่ และแจ้งแผนให้ รพ. ทราบ	●	●	●	●									
	๑.๒ ลงพื้นที่สนับสนุนการทดสอบและสอบเทียบเครื่องมือให้กับสถานพยาบาล และสรุปผลการปฏิบัติงานให้ รพ.	●	●	●	●	●	●	●	●	●	●	●		
	๑.๓ รายงานผลการดำเนินงานประจำเดือนยังส่วนกลาง				●	●	●	●	●	●	●			
๒	ทวนสอบเครื่องมือวัดทางการแพทย์ ประจำปีงบประมาณ พ.ศ. ๒๕๖๖													๒๘๗,๙๒๐.๐๐
	๒.๑ ขออนุมัติจัดกิจกรรม แจ้งแผนการดำเนินงานและมอบหมายงานผู้รับผิดชอบ				●									
	๒.๒ จัดส่งเอกสารรายการให้เพื่อเสนอสอบเทียบ								●	●				
	๒.๓ ส่งเครื่องมือเข้าสอบเทียบ และสรุปผลการดำเนินงานฯ										●	●	●	

๓	พัฒนามาตรฐานระบบสนับสนุนบริการ สุขภาพ ด้านบริหารจัดการศูนย์เครื่องมือ แพทย์														๔๕,๙๒๐.๐๐
	๓.๑ กำหนดผู้รับผิดชอบดำเนินโครงการฯ	●													
	๓.๒ ประชุมคณะทำงาน เพื่ออธิบายเกณฑ์ มาตรฐานและวางแนวทางการดำเนินงาน		●												
	๓.๓ จัดเตรียมคู่มือการจัดทำศูนย์เครื่องมือ แพทย์ในโรงพยาบาล และบันทึกการ ประเมินฯ		●												
	๓.๔ เผยแพร่ประชาสัมพันธ์โครงการ ให้กับ หน่วยงานบริการสุขภาพในพื้นที่รับผิดชอบ รับทราบ			●											
	๓.๕ ส่งเอกสารแจ้งกำหนดการให้หน่วยงาน บริการสุขภาพที่เข้าร่วมโครงการ			●											
	๓.๖ ชี้แจงหลักเกณฑ์และวิธีการในการ จัดทำศูนย์เครื่องมือแพทย์ พร้อมสำรวจ			●	●	●	●	●	●	●					
	๓.๗ ประชุมสรุปผลการดำเนินงานโครงการฯ								●	●					
	รวม														๗๕๖,๘๘๐.๐๐

ผู้เกี่ยวข้องโครงการ

เครือข่ายด้านวิศวกรรมการแพทย์

ประโยชน์ที่ได้รับ

๑. เครื่องมือทางการแพทย์ในโรงพยาบาลชุมชนกลุ่มเป้าหมายระดับ F๑ – F๓ ได้รับการสอบเทียบตามเกณฑ์มาตรฐาน และสามารถให้บริการได้อย่างมีประสิทธิภาพ เพื่อคุ้มครองผู้บริโภคในระบบบริการสุขภาพ
๒. ศูนย์เครื่องมือแพทย์ ที่มีการบริหารจัดการเครื่องมือและอุปกรณ์ทางการแพทย์อย่างเป็นระบบ มีความพร้อมในการให้บริการ และสร้างมาตรฐานการให้บริการด้านเครื่องมือแพทย์
๓. เครื่องมือแพทย์และอุปกรณ์ทางการแพทย์ ได้รับการบำรุงรักษาเชิงป้องกันอย่างถูกต้อง และทวนสอบ สอบเทียบค่ามาตรฐานตามระยะเวลาที่กำหนด
๔. ผู้ให้บริการและผู้รับบริการ มีความเชื่อมั่นในการบริการของสถานพยาบาล และลดปัญหาข้อขัดแย้ง ข้อร้องเรียน ด้านเครื่องมือและอุปกรณ์การแพทย์

ความเสี่ยงที่สำคัญ และแนวทางลดความเสี่ยง

ความเสี่ยงสำคัญ	แนวทางลดความเสี่ยง
๑. การนำมาตรฐานสู่การปฏิบัติไม่ตรงตามเป้าหมาย	๑.วางแผนการดำเนินงานให้รัดกุม และติดตามตรวจสอบอย่างสม่ำเสมอ
๒. การจัดกิจกรรมในโครงการ/ อบรม เสี่ยงต่อการดำเนินงานไม่เป็นไปตามแผนที่กำหนดไว้	๒.จัดทำแผนปฏิบัติการ/โครงการ เสนอผู้บริหาร พิจารณานุมัติเพื่อดำเนินการตามแผนที่กำหนด

ลงชื่อ.....ผู้เสนอโครงการ

(นายวีระศักดิ์ โสมโยธี)

นายช่างเทคนิคอาวุโส

หัวหน้ากลุ่มวิศวกรรมการแพทย์

ลงชื่อ.....ผู้เห็นชอบโครงการ

(นายกำพล ไหลมา)

ผู้อำนวยการศูนย์สนับสนุนบริการสุขภาพที่ ๑



ศูนย์สนับสนุนบริการสุขภาพที่ 1
กรมสนับสนุนบริการสุขภาพ

แผนการปฏิบัติงาน ปีงบประมาณ พ.ศ.๒๕๖๖ ศูนย์สนับสนุนบริการสุขภาพที่ ๑

ประธานที่ปรึกษา	นายกำพล ไหลมา ผู้อำนวยการศูนย์สนับสนุนบริการสุขภาพที่ ๑
คณะที่ปรึกษา	นายวิกร โตวราพงศ์ รองผู้อำนวยการศูนย์สนับสนุนบริการสุขภาพที่ ๑ (ฝ่ายบริหาร) หัวหน้ากลุ่มอาคารและสภาพแวดล้อม นายวีรศักดิ์ โสมโยธี รองผู้อำนวยการศูนย์สนับสนุนบริการสุขภาพที่ ๑ (ฝ่ายวิชาการ) หัวหน้ากลุ่มวิศวกรรมการแพทย์ นายวุฒิการ เขมะวิชานูรัตน์ ผู้ช่วยผู้อำนวยการศูนย์สนับสนุนบริการสุขภาพที่ ๑ นายนคร เฟื่องฟูธนกิจ หัวหน้ากลุ่มวิชาการและมาตรฐานระบบบริการสุขภาพ นายพีรวัส สักแก้ว หัวหน้ากลุ่มคุ้มครองผู้บริโภคด้านระบบบริการสุขภาพ นายสุวิจักขณ์ พรานพาน รักษาการหัวหน้ากลุ่มสาธารณสุขมูลฐานและพัฒนาพฤติกรรมสุขภาพ
คณะผู้จัดทำ	นางสาวนันทน์ อ่อนหวาน หัวหน้ากลุ่มบริหารงานทั่วไปและแผนงาน นายศักดิ์ชาย โชคสวัสดิ์ นักวิเคราะห์นโยบายและแผน นางสาวสุภาพรรณ กุณาวงศ์ ปฏิบัติงานด้านนักวิเคราะห์นโยบายและแผน

ศูนย์สนับสนุนบริการสุขภาพที่ ๑



ศูนย์สนับสนุนบริการสุขภาพที่ ๑

๑๙๑/๑ หมู่ ๔ ตำบลอนแก้ว อำเภอแม่ริม

จังหวัดเชียงใหม่ รหัสไปรษณีย์ ๕๐๑๘๐

Call Center โทร ๐๕๓-๑๑๒-๒๒๐

Facebook : <https://www.facebook.com/OfficialHss๑>

อีเมลติดต่อ : saraban-hss๑@hss.mail.go.th